工商晚報
中華民國僑委會登記證台教新字第壹式壹號
THE KUNG SHEUNG EVENING NEWS
43, Des Voeux Road, Central
HONG KONG
Cable Address 2075
P. O. Box 62
督印及承印：工商日報有限公司
地址：香港德輔道中四十三號
電話
編輯部：弍六七八九
採訪部：二五三五二
營業部：二四二九六
廣告部：弍二一六〇
社長室：二五四九五
電報掛號：二〇七五
郵政信箱：六十二號
新聞紙第六二六八號
出紙壹張半售價壹毫

本報今日發刊「體育專欄」出紙一張半

今日天氣：吹輕微西風，下午轉和緩西南風，有零星驟雨外，天色頗好。

寮戰再趨緊張

費爾特上將表示 美艦隨時援寮

大批美機整日運軍火至永珍

聯國大規模調查團今啟程赴寮國

【檀香山十一日美聯社電】費爾特海軍上將，于九月二日在記者招待會席上，謂現在未嘗考慮派美軍入寮之事。但第七艦隊如最後受到牽連之時，則此艦隊可以在若干小時內支持美軍之行動。假如在需要之時，吾人能在西太平洋及東南亞支援該被共黨威脅之地區。太平洋指揮部屬下之一切軍隊，現正以十分謹慎之態度注視此一局勢，因爲吾人極注重人類之自由。現在美國之軍事援助計劃不能阻止大規模滲入寮國。

【永珍十一日路透社電】寮國陸軍司令拉特柯尼准將在此間宣稱：於最近由共黨叛軍手中奪回之一個寮國陸軍要塞，本日被三營叛軍所襲擊，並經已用無線電緊急求援。拉特柯尼准將說：叛軍經已由共黨北越邊境附近由猛山山谷向南移動，並於昨日襲陷於孤立之猛山哨站。該要塞前於三天前由寮國陸軍所收復，其地係於七月中旬在叛軍最初進攻期間所首先陷落之據點之一。該陸軍司令並謂：該等進攻部隊，係由親共「戰鬥寮國」叛軍與由北越邊境之部隊所混合組成者。渠謂：增援部隊刻正由桑怒省開往該地。在本日宣佈叛軍襲擊猛山之前，軍事觀察家認爲共軍經已採取一項和平政治滲透之辦法，俾給與聯合國小組觀察，現預料該小組共有一百人，而非係原定之六十人。該等觀察家係評論寮國代理外長西薩克本日所發表之聲明，謂過去廿四小時在寮國各地未有發放一口槍彈。由猛山地區同返此間之軍事觀察家報導稱：共軍距離撤退之境地尚遠。彼等謂：在東面與西面受到共軍進攻所威脅之桑怒省，共軍事實上正在重新部署，以加強其陣地。兩連寮國政府軍（約二百人），在傳出叛軍刻正逼進桑怒要塞之後，經已由飛機運往該要塞。同時，永珍機場，本週異常忙碌，因美國巨型運輸機，幾乎每小時均有載運彈藥與小型軍火飛抵該機場，俾供寮國陸軍之用。該等設備，大部份經已立即運上寮國陸軍飛機，與起運開往桑怒，俾供森林巡邏隊使用。

【華盛頓十一日路透社電】國防部發言人本日宣稱：通訊部隊二百人，經被調往泰東，太平洋美軍總部正在該地將供應品與軍火空運往寮國政府軍部隊，俾與共黨所率領之叛軍對抗。一般相信：該通訊隊將前往寮國。該發言人被請求證實此項付運時宣稱：「吾人并不獲知，該通訊隊之最後目的地，係由太平洋美軍司令費爾特海軍上將所決定。」所牽涉之部隊，係五一九通訊連，其總部係設於薔治亞州之韶堡。其正常任務，係於裝設、管理與維持各項通訊（國防部發言人謂：該部隊此次奉派往泰東，係在於「增加太平洋總部之通訊能力」）。

【聯合國十一日合衆國際社電】有關寮國問題之聯合國調查委員會，今日對有關寮國之共黨威脅之報告，加以研究，並宣佈在星期六啟程至該地從事一項實地調查。該三人集團，昨晨會商四小時，至於第四個委員日本之鶴澤信一，不擬從東京前來此間，祇在前赴寮國途中與其他調查人員會合。至于聯合國之其他「危機呼籲」，乃來自達賴喇嘛，請求對中共在西藏之暴行，立即予以干預。雖則國務院屢明美國對于達賴之呼籲表示歡迎，惟絆無說明美國代表團，將否採取主動把此項呼籲列入議程。

周恩來含血噴人 反謂印度製造緊張

利用邊界糾紛發動反中共新運動 揚言中共不撤兵但仍可談判

【倫敦十一日路透社電】今日中共「總理」周恩來指摘最近中共與印度之邊境事件，係完全一部份有「秘密行動」之印度人故意造成者。渠在第二次「人代會」之常務委員會擴大會議發表演說稱：「有秘密行動之一部份印度人，利用邊界糾紛來發動其反中共之新運動，以遂其大肆抨擊之目的，及指中共對印度有侵略之行動。」北平電台廣播周氏之演說並被此間收到。

【倫敦十一日路透社電】中共「新華社」稱：今日周恩來在「人代會」常務委員會報告中印邊境之歷史背景及現在局勢。渠謂：現在之緊張，完全係某部份秘密行動之印度人，故意利用邊境糾紛以掀起其反中共之運動而起。此一長遠之邊界從未正式劃分。此邊界雖然未有劃分，但在過去十年來中共對印度人之滲入中國邊區，仍採取友好之態度，以維持兩國共存之現狀。此等事件未有引起緊張。但最近印軍甚至佔據麥馬洪綫以北之地區並提出抗議。一部份人顯然欲在西藏叛變之後，引起兩國之緊張。中印兩國之人口總額超過九十億，彼此有共同之利益及對維護和平有共同之責任，故兩國之糾紛意見可在友好之談判下解決，而不引起戰鬥。「新華社」又謂：該由朱德任主席之常務委員會，在討論周氏之報告後，一致支持政府之立場，此立場爲中共堅守共區與維護中印之友誼。

史葛特爵士昨經向勞合報告越共侵寮等問題

【倫敦十一日法新社電】今日此間可靠之消息稱：英國政府仍未從獨立方面之人士，得到北越直接干涉寮國之具體證據。但政府深信「越南人民民主共和國」當局策劃，發動及支持此一叛亂。英國駐東南亞高級專員史葛特爵士，在今晨提交外相勞合之報告書，已証實此一見解。據史葛特之報告謂：叛亂有內外之原因，但如不得到北越之精神、物質及軍事援助，則不會發生。渠又認爲：大部份叛軍係寮國人（人同情戰鬥寮國之份子），但有大部份係邊境之非寮族份子，彼等可以根據其行動之需要，而成爲寮人或越人。此等部落十分可能由北越訓練及裝備並由彼等派出。

菲政府證實 中共製造偽鈔 私運入菲國境

【本報特訊】馬尼刺十一日息：據菲律賓衆院行政改革委員會特別助理鮑德路丁的一篇報告稱：由菲律賓南部私運入境的偽幣的幕後主持人爲共匪。鮑德路丁說：這種面額大多數爲五十披索或一百美元的偽幣，是英屬北婆羅洲帶往民答那峨及菲律賓南部，北婆羅洲乃中國大陸共黨主持下的共黨工作人員活動的基地。鮑德路丁說：這些共黨工作人員都是中國人或印尼人。

川黔等六省旱災仍嚴重

東南沿海地區大雨旱情稍減

【北平十一日法新社電】北平電台消息：在黃河中游與下游，長江中游與東南沿海省份飽受旱災侵襲之地區，自八月底以來，已下大雨，使到該等大部份地區內歷時兩月之嚴重旱災威脅獲得終止。仍受威脅之地區，係在河南、湖北、安徽、四川、山西與貴州等省境。在此等地區之內，未有下雨或雨量甚爲輕微，旱災仍異常嚴重。在今年六月、七月與八月，中國大陸十六個省份與一個自治區，曾發生嚴重旱災。北平電台并謂：受到威脅之地區，當時共達二千一百萬公頃農地。

勞合與寮外長商寮國危機

【倫敦十一日路透社電】英外相勞合，本日在渠於星期日啟程前往紐約之前，在外交人士認爲各項直接危險刻正減少之際中，在此間就寮國危機舉行整天之協商。寮國外長潘雅曾由巴黎飛來此間，作八小時之訪問，並與勞合會談，與外務次官共進午餐。勞合並曾與巴基斯坦外長卡迪爾，緬甸外長宇廸頓安舉行會談。此等政治家現首途前往紐約，出席聯大。勞合將於週末停留在英首相麥美倫在鄉間之官舍，然後於星期日晚啟程前往紐約。潘雅於抵達此間時敘述寮國局勢甚爲嚴重。

聯國調查團週二抵永珍

【紐約，聯合國十一日合衆國際社電】聯合國秘書長韓馬紹本日向聯合國軍事調查小組簡述彼等關於調查共黨對寮國軍事上威脅在外交方面之性質。該小組定於明晚啟程，並將於星期二抵達寮國首都永珍。彼等定於明晨舉行一次會議，俾聽取寮國外長潘雅之意見，潘氏將於晨間由巴黎抵達此間。

寮國特使與洛治晤談

美國駐聯合國大會首席代表洛治，與寮國特使隆尼空于九月七日在聯合國總部握手。此在安理會會議之前，中立者爲寮國駐聯合國人員維拉香斯。

梅農謂印邊局勢嚴重 仍謀與中共談判

【倫敦十一日美聯社電】印度國防部長梅農，本夜由孟買抵達此間，渠謂：印度與中共間之邊境糾紛「係屬嚴重，但並不令人驚恐」。渠謂：「該等糾紛，在吾人不能漠視之意義而言，殆係嚴重。吾人將儘可能保護吾人國家之主權。」有詢以如果中共之態度趨於強硬，則印度將是否實行作戰，梅農答謂：「吾人將盡力保護吾人國家之邊境。吾人希望此事可經由談判而解決。吾人經已詢問中共，彼等對於談判寧願採取何項程序。」梅農抵達此間，俾與英政府各大臣（包括外相勞合）舉行各項會談。渠謂：渠將飛往紐約，俾出席參加聯大。

艾克表示 儘早結束鋼鐵工潮

【紐約十日合衆國際社電】艾森豪總統今日表示：渠已準備採取行動，爲記錄性之五十八日鋼鐵罷工帶來一個結束。總統在致與賓州州長羅蘭士之一封電報中，曾暗示渠可能與州長會議行政委員會舉行會議，討論此次工潮。總統告知羅蘭士：渠曾屢次「促請勞資雙方爲美國人民之最佳利益，消除彼此間之歧見」，惟是談判并無任何真正進展。

化裝老克出現華府

手揮鐵鏈叫囂

【華盛頓十一日路透社電】有一個貌似克魯契夫之禿髮男子，今日乘一輛天之大黑汽車遊行於華盛頓之街道，沿途手揮一條鐵鏈。車上張掛一布條，大書「吾人將埋葬汝等」，及「布達佩之屠伯」字樣，以示抗議克魯契夫訪問美國之意。

華府各公司黑布業已被搶購一空

民族自由委會將之製成黑紗散發佩戴 全國性舉哀抗議老克訪美

【華盛頓十一日美聯社電】華盛頓各百貨公司之黑布，刻已售罄一空。該等黑布刻正被改爲臂紗，俾在蘇聯總理克魯契夫訪美期間佩戴之用。該等臂紗，刻正由民族自由委員會所製與分發。該委員會係於去週所組織，俾抗議克魯契夫此次訪問。現每日接獲五百宗之請求。十個國會議員與美國各界領袖，均贊同該委員會之目標。該委員會將於星期五發起彼等之運動。臂紗已在全國各地寄出一萬條，在克魯契夫將訪問之每一個城市，刻已組織各種地方團體。報紙與無綫電之廣告，請求支持一項全國性舉哀之示威運動。黑臂紗與教堂之鳴哀鐘，係在克魯契夫將在美逗留期間，所遭遇到之表示憎惡兩項最普通之表現。各項抗議集會，刻正籌劃。

美國務院發表聲明 美決不承認中共對西藏有統治權

【華盛頓十一日路透社電】今日國務院稱：美國認爲西藏係中國宗主權保護下之一自治區，但不承認中共對西藏要求之主權。因爲昨日國務院發表聲明，謂歡迎西藏精神領袖達賴喇嘛之呼籲聯合國聽取其指摘中共侵犯及迫害西藏之事件，故解釋美國對西藏之立場。自中共堅持西藏爲其領土之一部份時，西藏地位問題將在聯合國之決定中有一指示。國務院之聲明稱：美國之歷史立場，一貫認爲西藏係中國保護下之一自治區。但美政府不斷認爲西藏之自治，不能被武力所損害。美國從未承認中共政權統治西藏之權利。國務院代理發言人杜里解釋此一聲明稱：甚至在中共未握政權之前，美國已有此一立場。記者要求分別「宗主權」與「主權」之分歧點。渠答稱：主權係管治本國人民之政治權力。宗主權係對另一地區之另一種人民之統治權。

菲駐聯國代表建議 邀請達賴在菲設立流亡政府

【紐約十一日美聯社電】菲律賓駐聯合國常任代表德加度今日稱：渠已極力促請渠之政府邀請達賴喇嘛在馬尼剌設立一個流亡政府。

【馬尼剌十一日美聯社電】菲外交部於星期五日宣稱：菲律賓準備附議任何國家之建議，俾將達賴喇嘛要求聯合國考慮中共侵犯西藏之呼籲，列入聯大議程，菲外長賽拉諾稱：有關此事之訓令，經已送交菲駐聯合國代表團。

美駐台空軍與飛彈部隊在台南舉行緊急戰備演習

穆曼少將親自飛台主持

【台北十一日泛亞社電】軍方今日宣佈：駐台之美空軍及「鬥牛勇士」地面對地面飛彈部隊，已於本月九日零時在美第十三航空隊司令穆曼少將主持下，在台灣南部完成一次緊急戰備演習。以測驗一旦突然接獲緊急任務命令時，是否能立刻集中並進入作戰位置。美軍方稱：演習結果，証明各單位之機動效率良好。在場觀察演習情況者，除穆曼少將外，有十三航空隊駐台特遣部隊司令狄恩少將，穆曼少將係於八日由菲飛抵台灣南部晤狄恩少將，當天夕飛澎湖馬公等外島視察美軍單位，九日上午飛返菲島。

傳蘇聯可能出面斡旋印邊境糾紛

【東京十一日美聯社電】星期五日，中共與印度再作棄嫌修好之談話。每一國之政府領袖，自謂準備談判邊境之糾紛問題。尼赫魯在新德里謂不信此項糾紛會引起戰爭，甚至小戰爭亦不會引起。印度可以接受調解或仲裁，以解決邊區問題，但不接受中共地圖所列之廣大地區。在北平方面，周恩來重申中共要求印度旗幟下之數千方里地區，但謂兩國必須在同情、諒解、公平與合理之原則下，解決此等問題。渠重申其本週致送尼赫魯之一函，謂中共準備以和平談判之方法擬定局部或暫時之協議。印京方面，有蘇聯可能實際出而排解之忖測。

紙亭談

尼丑駕乎阿Q

周恩來八日覆尼赫魯的長信發表，把尼氏一向所提出的完全否定了，在表面措詞上是緩和的，但骨子裡則異常強硬的。尼氏十日在下院報告中說：「以前接到周恩來的信，不如昨天接到的那麼強硬」，因而他說：「中共的態度漸漸變了」！尼氏雖然感覺到中共的態度變了，但他口口聲聲說：「不願爲幾個山頭而開戰」，「中共低估了印度的友誼」，但是印度將繼續爲友善而工作，並將繼續向中共表示友好，不管一切已經發生的事情」。「印度的中立政策甚於某些原則，即使有人不承認這些原則，也不能說這些原則不行，這也不是改變政策的理由」，「我始終主張設法和平解決，因爲我想到將來，我相信如果中共與印度繼續敵對下去，將是黑暗的」。有人比尼赫魯爲阿Q，但阿Q對尼赫魯還要甘拜下風。

談判就是屈服

尼赫魯的希望是從談判來解決印邊問題，試刻何宜汗總理在平，外蒙總理在印，據他們都爲斡旋中印邊事件有關，可能由這位居間人促成中共與印度直接談判。不過，中共既不承認印度所持的界綫，印度又說中共侵入印度，雙方甚難接近，除非印度打算屈服，否則是無從談判得來的。

中共要如何幹？

中共對於印邊事件也似乎認爲要幹一下。新華社十日稱：第二次「人代常委會」定於十一日舉行擴大會議，討論「中印邊境問題」。中共如何對這個問題呢？先看他們這刻的宣傳：

抨擊美國

一、新華社十日發表消息謂：「印度一些人藉口中印邊界問題掀起新的反對中國的浪潮以後，美國統治集團大感興趣，乘機大肆誣衊中國，並極力籠絡印度，試圖挑撥和徹底破壞中印關係。尼赫魯八月廿八日在印度人民院提出所謂中國軍隊侵犯印度邊界這一無理指責後，美聯社當天從華盛頓發出一條消息說：尼赫魯這個聲明使美國官員們對印度的外交政策發生重大的興趣。認爲這正是華盛頓向來無法勸使得他們這樣做的，美國官員們指望可能促使新德里的政策更傾向於支持自由世界。」

抨擊英國

二、同上消息謂：「在中印邊境事件問題上，英國統治集團竭盡挑撥離間之能事。英國政府公然發表惡毒誣衊中國的聲明，英國資產階級報刊也在這些事件中大賣氣力，煽風點火。」

抨擊印度

三、北平人民日報十日刊登印邊事件時，標題是：「尼赫魯在議會談中印關係說麥馬洪綫是印度與中國界，丙磯中國把印度領土劃入自己版圖，把印度軍隊挑撥，反說成是不斷發生中國侵略的事件」。中共中國新聞社十日報導：北平各報繼續刊登印度「反華」事實，「從尼赫魯自八月上旬在議會中提出所謂中國侵佔領土的指責時候起，印度官方人士、議員、報刊和右翼政黨就大肆叫囂，對中國進行毫無道理的攻擊和汙衊。印度右翼政黨以及執政的國大黨的地方組織，最近居然糾集它們的暴徒到中國大使館和領事館門前舉行反華示威，叫喊反華口號，詆毀中國領導人」。

中共眞正目的

從中共這些宣傳看來，就看出中共決不會對印度有好態度的。可以斷定，只要印度和他們談判，必然要吃虧。這也不用說，印度經此屈服後，今後對不丹、錫金、尼泊爾的關係就非完蛋不可。印度弱點已經暴露，中共還不盡量發揮其張牙舞爪嗎？當然，中共的眞正目的，並不爲了究眼的幾個山頭，而是爲了喜馬拉雅山麓的幾個小國，他們要從印度手上取得這一地區的權力。中共的宣傳，不但攻擊了印度，而且攻擊到美國，更攻擊到英國，由這就可見中共這一行動並不簡單了。

美說支持達賴

自達賴於九日向聯合國發出呼籲後，各國反應尚淡，惟美國務院發言人十日已表示：「美國歡迎達賴喇嘛出而把西藏人民的苦難直接提交聯合國」，「我們相信世界的會員國都會傾聽他所說的，因爲西藏的局勢對每個地區的自由人民都有影響」。話是這樣說，但美國代表將否採取行動，據另些官員表示，美國希望有一個亞洲會員國家提出這問題。韓馬紹也說他將達賴呼籲的文件分發給各會員國，即等於了他的權力內最大的行動。達賴這一呼籲，聯大程序委員會是否接受列入議程尚未知。是達賴這一着，還有困難的。

達賴可能離印

據合衆國際社十日新德里訊：接近達賴人士消息，達賴正計劃離開印度，因他欲進行奮鬥以求解放西藏，俾有較多自由。達賴最近公然指摘尼赫魯所堅持的麥馬洪綫爲錯誤，可知達賴與尼丑之間，已合不了。在達賴利益計，自非離開印度不可。

南中一

傳老克訪美歸途將訪印度與北平

【新德里十一日法新社電】據本日此間消息：據傳蘇聯總理克魯契夫由美返國途中，將訪問新德里與北平。迄今爲止，官方未有證實該一項消息。但此說經已盛傳出。

高陞老餅家
中秋月餅 品必精研
中環大道中九十六号
分銷處 祥發鮮菓 伊榮街一号

女俠夜會虎穴擒兇
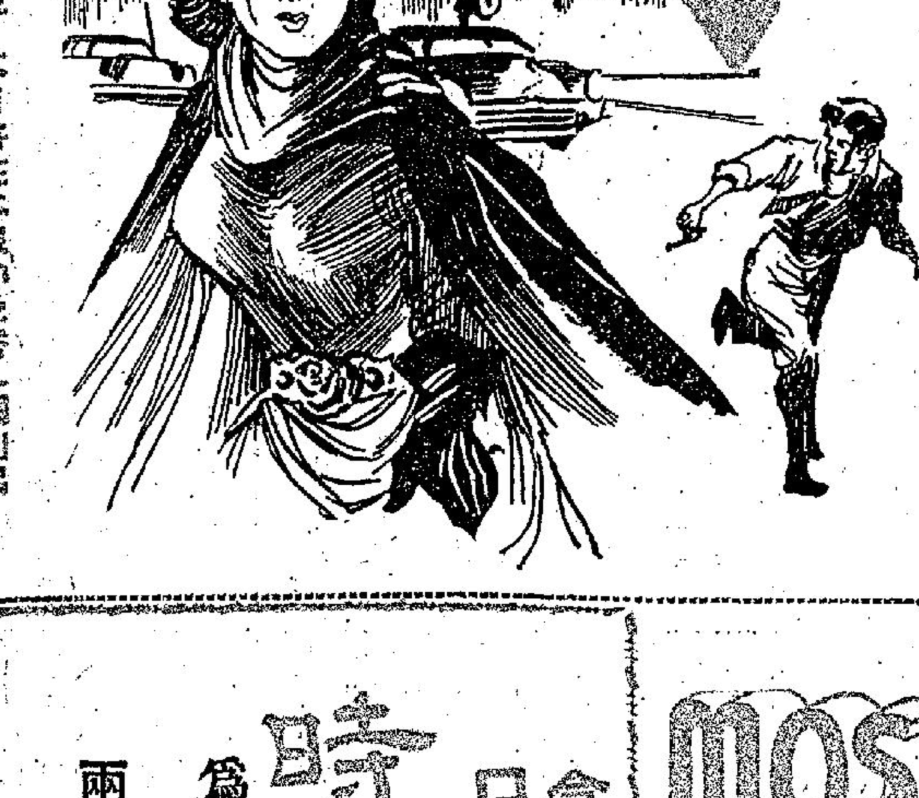
武俠偵探作連環小說，不日將在本報「晚香」欄刊出，讀者諸君留意之。

時新鮮果公司
食了月餅 只送鮮果
鮮果調劑 大行其道
爲顧客製備七彩禮盒豐儉隨意
箱庄及半箱庄鮮果大量供應
兩盒月餅的價值可買鮮果一箱
港九各地不論多少專車送到
營業部電話：三三五二一　三三八三四　三三四一三

MOSAR
流行性感冒 摩沙

流行性感冒藥片主治各種傷風及流行感冒，鼻塞，流涕，發熱，氣管炎，失音，服用八小時後，消除一切病菌，對腸胃無不適現象。
遠東獨家總代理 揚子工程企業公司西藥部
港九各大藥行均有出售

得雲月餅
世界人仕一致好評。
廣東人仕說：的確正嘢
外省人仕說：頂呱呱！
日本人仕說：(ヨ今イデス)
歐美人仕說：頂好(VERY GOOD)
著名純淨正蓮蓉
七彩鐵盒 隨餅奉贈
地址：皇后大道中文成東一號 電話：二〇四〇二・二二一六六

愛麗華

飲食健康

猪腸煲槐花　醫各種血症

猪腸煲槐花　猪腸煲槐，可隨意任人選擇用猪大腸或猪粉腸和槐花或槐花米煲成湯，以作治療一切血症之用，這湯的止血作用，和沒有刺激，上篇大概已談過了，這篇是詳細一點，而且不用槐花米而改爲槐花，因爲槐花在古文獻裏治血病，說得比槐米較爲廣泛，實際上，止血的作用較多，而且，文獻用槐花尚能治療婦女的崩中和胎漏，甚至月經出血不止，和血管硬化脆弱，容易爆出血，因爲槐花所含的芦丁（Rutin）維他命份多，可能較上篇所說的槐花米爲多。

猪腸煲槐花，大概所用分量是要看病者的病情和年齡而定，但大概是成年人可每次用一錢至二錢煲猪粉腸或煲猪大腸，十六歲以下的兒童，每次則可用五分至一錢一次爲合，煲成的湯量，也可視乎吃湯的人的胃口，如果平時恰吃寡的，則可煲至一碗分多次飲完，也可煲至壹兩碗湯，每隔三數小時飲一碗，須視吃湯的人而定。

下痢便血的　凡是一遇大便硬結即覺肛門痕癢熱辣，便前或便後而有血，或不覺得肛門有不舒服痕癢，而只是大便時腹部不舒服微痛，則大便時，大便少而滲血多，甚至每日這樣便血的二或三次不等，身體漸漸貧瘦之，都不妨用這槐花煲猪腸一吃試試。如果吃一次不見效，也不見病情惡劣和沒有不良副作用，則大可連服三數次，一定會見效的。

婦女月經過多　不論已婚或未婚的女人，如果每月經來時，大概非六七天過外不止，或者每次月經血水很多，或者高血壓的婦人和更年期或四十歲以上將作收經期的月經過多，久期不止，都可用這湯作適宜的治療。

至於月經不定期而至，每月經水來兩次或隨便經血的子宮瘤的出血，也可用這湯以試作治療的。

容易出血的人　不過這湯在中醫說是苦寒，也有降低血壓的作用，故凡太虛弱而低血壓的出血者，大概要酌量使用爲宜，在這種虛弱低血壓的出血，使用這湯治療時，出血過多的人，最好是要加上一點強壯藥物和提高血壓的藥物，大概也可用北耆和高麗參和附子的一類藥物，最好還是請教醫生較爲切實妥當。

無論任何人等，不論任何部位，易出血，胃咯血，肺出血也好，如果病者平時身體不較虛弱，血壓高和低也好，都不妨在易流血的平時和流血的時期服用這湯。但最和平而不論血壓高低虛壯都可用，最好是加入下列的各種食物同煲，較爲和平。

加入的食物就是山楂肉，紅棗，綠豆。因爲黑豆山楂肉紅棗等都是有強壯和止血的維他命K，鈣等作用，是有益於人體，可以幫助槐花猪腸的苦寒的藥性和味道。這槐花煲猪腸（或加入黑豆，山楂肉，紅棗）飲，在平時沒有病的人每月飲一二次作飲湯，也是有減少一切容易出血的徵處，是不拘男女老幼的。

陳鐘示

中國男人世界第一

——敬告日本三女星——

今聖歎

三個日本女星在記者招待會上，大讚中國男人溫柔，而且表示在香港大可以拍完片，能帶個男友同去。其言也，盡攜生魂之能事，日女柔媚腔淑，原爲其傳統之美德，戰後雖受到美國的「女人當權」的美國風氣影響，然因日本文化根底，乃純粹唐代最高藝術朝代的文化，得天獨厚，根甚穩固，故能不太受無聊美風之洗滌，仍是世界上第一流的女子，令到男人爲之傾倒，不再惜身惜命。

國合子是個最具廣東小姐個理的女星，無論和服或乘女裝，都能表達其圓潤珠玉的身體美。我在日本當報雜誌上，和她「神交」已久。我私心所喜的是今春參加康城影展的時孫瞭，所以對於他，只有書本上的研究，所以只能算是神交。她們說中國男人溫柔，溫柔二字，不足以表達中國男子之美德。我在此正式向國合子、中島其美、重山規子三位日本喪妹介紹一下香港的中國男士，一點也不必客氣，一點也不必自謙，老老實實告訴你們：香港的中國男士，是現在全世界東西兩大陣營加在一處的，世界空前未有過的好男人！

我私心對日本男人討厭，並非因爲「九一八」與「七七」，更因爲八十年前的「甲午」。日本男人也宜體，也能幹，也有學問，尤其是許多文學家和學術界的教授，知很有第一流水準的思想，可是放在界現，在日本代男人卻不是理想的男友，或理想的丈夫。在日本電影上，寶座的摩登男星如津川雅彥，如管原謙二，如石原裕次郎等，站在現代化電影立場看，是過得去的好小生，可是這類的男士，在香港的中國男人中，簡直俯拾即是。美國的摩登男人，另有一套氣質，在有文化的東方女人（尤其日本的女子教育水準高）看來，深沉不足，表面有餘，淺薄之至，所以美國男人，一向不爲東方女人所喜，因爲東方人是有文化水準的民族。

香港男士，可以說有美國男士之「新」，有法國男人之「風流」，有英國男人之「紳士」氣派，有德國男人的「誠懇」與確，有中國男人的「生活鑑賞」，有東南亞男人的「熱情」。身軀富有歐洲美，比普通英國人高大，此點日本男人再過六十年也趕不上。高大雖高大，卻又是中國人，沒有歐美人的粗獷。對於日本新派女人來說，香港男士是最合乎理想的。他們有世界一切文明國家男人之長，而無一切文明國家男人之短處。

日本小姐千萬不可誤會，香港是英國殖民地，人也有殖民地氣，這樣想就錯了。香港的中國人是向來以主人地位出現的，英式之民主與自由，對於當地居民非常之尊重與服。香港的男人在學術、教育、工業、商業、文化上，都令到英國人美國人佩服，他們有能力，會做事，有本領，而又具有不分新舊的道德傳統。論摩登，香港男士的衣着，巴黎紐約，望塵莫及，論身段，既梧而又文雅，論經濟情況，差不多都還過得去，因爲十年繁榮，即算一個工人，也有三百以上收入。論對女人之忠誠，香港男人真是世界現在居第一位的男人。

你們日本小姐應該將香港男人這補美德和「全材」代爲宣揚，使你們日本男人藉此改良，向中國男士學習。

晚翠

五十年來省港澳搜奇

利園山上之連理榕

玉壺

利園山在灣仔近鵝頸橋以西，原名渣甸山，是香港渣甸洋行產業，山上有南曆之大廈高樓閣幢，在山之西端者，乃渣甸洋行總經理所居，所入呼之爲大班，行，總經理二班行。此外房舍有馬房及工役宿舍之倉，多門，在彼斯富街與禮頓道之間，以汽車可直達山上，山中多百年以上之古木，尤以蒼翠之樹，理樹，闊數畝，蔭地數畝，一連三株，外廊如杜鵑，枝樹成一門，中植杜鵑，及最奇爲花卉，山入又遍中如身在綠天，爲本港最其中之一。一九二四年，渣甸洋行以此山及樓宇建築物，轉售於本港殷商利希慎氏，自是而後，遂易名爲利園山，利氏既購得此山，先於山之南，闢地作戲院，另開一門，以便往來，在山上建一戲院，名曰利園戲院，規模粗具，是時之建築，又在山上利園戲院之前，闢作花園，夜總會，設茶座，迴廊曲折，分列遊戲攤位，遊藝玩具俱備，又於最上之一層，設亭閣，利園酒家，一亭，復仿於連理榕附近，結竹爲亭子，劉二班用名之旁，有一巨石，甚奇峭，曰「之士像」，巨石在石上，好事者名之爲大士像（後來遷至山之西端），今已送往沙田萬佛山供奉，此爲利希慎氏購得渣甸山後之從新佈置與增加建築之大概過程，後更將部份地段，出賃與南洋影片公司設攝影場，又與洪高煒氏開辦嶺英中學校，現則全山已夷爲平地，建築新大廈，而且全非矣。

猶憶三十年前，中山莫鶴鳴君諸於利氏，借其原日之渣甸洋行副經理室，所謂二班行者，設北山詩社，名曰北山堂，又名曰愚公簃，用作詞壇俗雅集之所。利氏亦樂於允許，且常作雅集之東道主人，直至利氏遇刺，愚山簃亦隨之風流雲散矣。北山詩社，由莫鶴鳴君發起及主持，而社事多屬順德蔡哲夫氏執行，於堂前連理榕之下，築一山齋，蔡君題曰：「榕蔭」，其次雅集，社友佳作甚多，即以連理榕爲詩題，而以中山楊鐵夫（玉衡）七古一首，最爲人傳誦，其詩曰：「東南山勢有走海，草木之氣不磨形狀，地往往逢蛟龍，外分爾何得之，說者名文，不曰修榕蘊，而榕分乘，綠木先徵名狀四，表州程一，孝移合，源社外奕時晴，起浪句，鄰山驛……百年老自倔強爪牙周遮，合一體，布葉取蒙，局枝枝柯柯相迴，條根紛禁格，作漁人學，環指大於臂腰大股，復禁格擦拒扶不根今幹，百足蟲，不但亦不死，紛挈作……」

愛晚樓小品

•陶咖•

水仙花皇后蒞港

檀香山華僑本年選出之「水仙花皇后」譚君閣，前日隨該地訪問國一行乘民航機抵港，譚小姐年華十九，倚待字閨中，其姿首甚佳，身材健美，在二十名競選者中膺選爲水仙花皇后，并免費旅行東南亞各大都市云。

一年一度選嬌娃　×　皇后榮銜確不差
遠處飛來天外客　×　空中降下水仙花
明眸善睞多姿采　×　門麗爭妍競物華
養在深閨猶待字　×　未知玉蕊植誰家

女共名流日記

「土老番」行將絕種

•阿狗•

老張想咗一排，有作用，因爲早排容嘴喺自話曰：「係驪家佬會到我訴苦，話係驪，但地可以不必，但想介紹一個繙譯入地，紙係見字譯字，撥老張搵死，佢以此人字過紙，唔作得驪，政治立場唔穩，加以一切大隱，操在編輯，拒絕。叫佢，我乃打手上。」

其實，我叫譯法，你既然趁熟，樂機曰：「不外投石開路，另早幾日客家佬對我講，話阿巫想做繙譯，但係你唔同意，所以但以後就有呢件事。今日我地講開呢件事，嘢，不妨講阿巫又誤，我認爲阿巫此人可用，但向來好進步，并且在舊年國慶時，曾代表本港之文化界返過祖國，同來時曾大寫其讚美祖國河山之文章。我睇，呢個人之政治立場，大概冇乜問題。」老張摸摸個下巴，險濕地一笑，并曰：「今時不比往日，舊年遮醫年，今年遮醫年，論呢？事實上，舊年不過因充充門面，大事宣傳，所以垃圾都要歸，但地過咗國醫，就有啲價值。此外，佢地此次返回大陸，并非爲着理想，而係爲着磅水。今日銀貨兩訖，交易行爲完咗，重有乜嘢關係？」我現我曰：「好喇，我現時唔同你嘈嘈，老實講，我同此人亦有乜關係，不過家我地需要呢，以及唔想佢與客家佬結下心病，所以要你睇我之面上，接納本人之建議耳。」老張唔出聲，托着個頭在諗嘢。歇咗好耐，才無可奈何曰：「好喇，不過，我先此聲明，此人入來，暫時試用三個月，如果工夫唔使得，叫佢就行人情講。」我見老張第一次肯對人讓步，頗覺高興，與。爲此人做慣官，脾氣架子好大，捺住人，已是末代報人」，祇決不能代表報紙。嘗的令節，時常殺錯？我一時唔知佢之用何況，退一萬來講，良民，正所謂惡絕人意，乃問曰：「乜話就算有報紙，你亦唔寃也。」呢句話點講？難道政府要封晒所有報紙在，便萬事皆可爲也。忽然間，但又問乎」？但笑曰：「唔」。但嘅然曰：「錦日：「喂，阿巫實在係，點解你咁敏感呢？囂吃飯唔吃得過世嘅做唔做得呢份嘢？因爲佢一向唔係搞橫行，我之意思，跟係指之文者，我怕佢做唔得世界科學日益進步，譯唔定我係命長過嘅括」。我對曰：「試將來滿街都有電視，咁就有人睇報紙，更有人開報紙，呢樣我地呼喇，如果佢係唔得人開報紙，叫樣我地豈不是收檔」。我曰：「就有話講」。但一聽，一面點頭，又一：「絕對唔會咁樣，就算將來滿街電視，亦有人睇報紙，其道理如攝影機發明，仍有人歡喜畫人像。」電面微微，似胸有成竹。有耐，老張唔知一時有乜感觸，嘆曰：「老細，我地呢班……

補鞋匠充闊變富豪（中）

艷事奇聞錄

魏彥文·曾鍾麟畫

岳闘接過了那枚戒指，在手中端詳着，事實上，他過去一向是補鞋爲生，又那裏見過甚麼珍珠寶石，所以，拿在手中，用手指不斷的用力去捏它，也許是他的力氣太大了，也許是命該如此，他竟在不知不覺中，把一枚鑽石戒子一不小心捏碎了，皇帝見了大爲憤怒。他說：「這是我所收集的最名貴的寶石，但是你卻把它捏碎了。我非要你賠不可。」岳闘說：「陛下，你急甚麼，我的寶物，尚未運到，你耐心等着吧，我所收集的寶石，沒有一顆不強過你的。」

皇帝聽了，以爲他真的是一個有錢的人，也許自己的財富，真的遠不如他，於是他便在心中盤算，如果自己把女兒嫁給他，那麼將來他的寶物到了後，豈不是完全歸於自己，由於他有了這個意思，也就毫不猶豫的，把他的女兒配了給岳闘，岳闘娶了公主爲妻後，他的接濟窮人的作風，是更加厲害了，他不但把過去所借的幾萬金幣散光了，而且，又特別去見皇帝說：「陛下，我帶來的錢不夠用，可否請你借一點錢給我？等我的珠寶到了後，將加倍還你。」皇帝爲了貪圖將來的好處，自然毫無意見的，命他到國庫去取款。岳闘得了這個方便，天天到國庫去支錢，並把支去的錢盡量散給叫花子。有一天，管國庫的大臣走去對皇帝說：「陛下，國庫的錢快被駙馬支光了，不知應該怎麼辦好？」皇帝正待開口答話時，宰相卻說：「依我看岳闘這個人，根本就沒有甚麼錢。陛下最好是召他來好好的問一問才是。」事實上，這位宰相一向是在追求公主，希望公主能够嫁給他，將來皇帝死後，他便可以繼承帝位了。但是因爲半途走出了一個岳闘，所以，使他的計劃不能不受到影響。如今聽說國庫的錢被岳闘支了不少，他便趁機要向他報復了，皇帝聽信了宰相的話，即召岳闘來問，岳闘這時支支吾吾，答得不如從前爽朗，益發使皇帝疑心。於是他靜靜的把公主叫到身邊說：「兒啊，我的國庫快被岳闘支光了。但是他到底有沒有貨運來呢，却實在是一個大問題，最好你在今夜問他一問，如果他真的有貨未到，那便毫無問題，否則我却要殺了他洩憤的。」

公主聽罷，當夜回宮時，即詳細的詢問岳闘，看他到底是不是一個真正有錢的人。岳闘說：「公主，我本是一個補鞋匠，那裏有甚麼錢，所謂有貨未到，實在是一片謊言啊。」公主見他這麼說，大驚失色，但是再一想，一夜夫妻百夜恩，當然不忍見她的丈夫死於刀下，於是便對他說：「岳闘，既然如此，你便快逃離京城吧，不然父王捉到你的時候，會立即把你殺死的。」岳闘見她這麼說，立即收拾了簡單的行李，逃出京城，因爲口渴，見一農夫正在耕田，他便對農人說：「請你給我一口水喝吧！我可以替你耕田的。」（未完）

詩妓妙語

金陵有位詩妓，素聞唐伯虎的大名，但偏偏不認識他。一天，斜倚樓欄，看見一個敝衣破履的寒士經過，忍不住得地笑起來。寒士問她：「倚樓何事笑嘻嘻？」詩妓應聲道：「笑你寒儒穿布衣！」寒士續下去道：「錦繡空包驢馬骨，那人騎過這人騎。」這個嘲笑她的寒士，原來就是伯虎。

老馬好斗胆大鬧毛澤東

酸辣湯

江湖客

馬師曾呢條友，在香港撈唔掂，溜咗番大陸，在大陸上做戲，正如左友跳秋歌話齋：「發擺發食發發清」，祇係乞米好過死。不過老馬呢份人，自從詐老濟爪咗，雖然過氣仍係一名大老倌，又因佢死跟死傍紅綫女，所以重未撈到絕。最近老馬同阿女，被上級指佢去平壤，做戲做俾北韓老八聽，北韓個首金日成，聽阿女個的歌聲，或者聽得懂，但是否亦識領畧老馬個籠「乞兒喉」，就祗有天知道。不過老金即使唔識睇廣東戲，但因老馬係由大陸所派去，料佢唔會太過「流口水」，所以就當招待「貴賓」噉，俾佢一個見面傾傾偈機會。點知老馬呢條友，在佢見過金日成之後，唔知神經錯亂抑或嫁雞隨雞，竟然寫咗一首借題發揮而咒罵毛澤東嘅「詩」，講起老馬之「文化」，本來亦唔高過街市仔幾多，詩嘅照例佢冇資格作，但因公開題反詩，所以就有介紹之必要，好多老友都知到，老馬爲人陰濕夾抵死，而佢呢首詩，就係有心吹脹毛澤東者也。口話無憑，介紹如下：

「去年在武漢，得見毛主席，慈愛逾父母，關懷我衣食，親切話家常，垂詢久不息，示我向農工，須勿遺餘力，致我爲和平，工作當積極，銘刻在我心，我心常警惕，今宵見首相，懷我毛主席。」

呢首詩之陰濕，與近年廣東流行之民謠：「多謝毛主席，綠倒一身力」，真有異曲同工之妙，亦有後先輝映之趣，因爲「關懷我衣食」者，係話慌佢「餐砲」也，「示我向農工，須勿遺餘力」者，係埋怨老毛要佢下放勞動，唔好死剩一把口也；「致我爲和平，工作當積極」者，係要佢唔好綵猪擧懶，必須「醒定」做人也；「銘刻在我心，我心常警惕」者，係話見過毛澤東之後，時常心驚肉跳，晚晚兩唔着嘅解也；「今宵見首相，懷我毛主席」者，係話見咗金日成咽個咒神惡煞樣，就想起毛澤東，對佢「懷恨」不置也。老馬作詩而作到叫反相，偉老毛睇倒亦自可，否則呀唔星公吊頸，料佢都怕唔吊得幾耐矣。

福伯

富蘭田作

巨型班

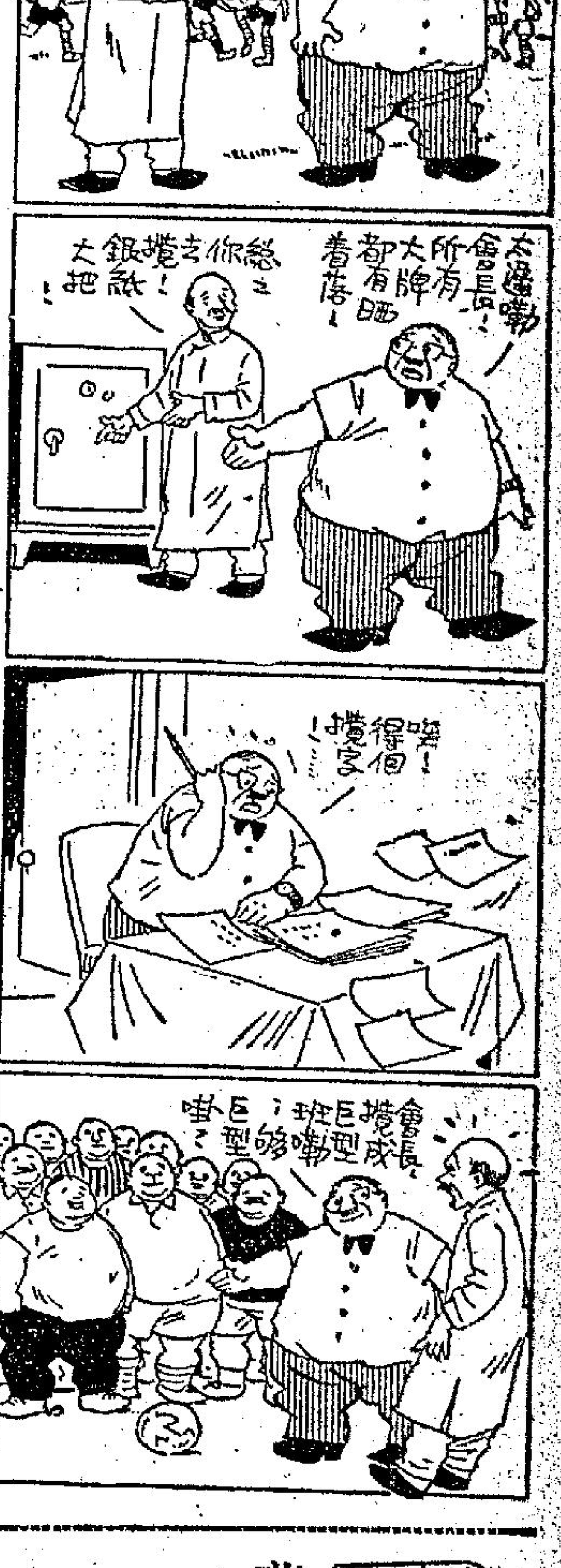

科學新知

用廢紙製白報紙

「芝加哥太陽時報」，使用約一萬噸以廢紙製造的新聞紙，印刷每天發行的日報。該報社的人員說，其品質可與用傳統方法生產的白報紙匹敵，過去六年，美國密執安州愛尼斯狄奎製紙公司，研究用廢紙製造白報紙，起初在實驗時，用百分之廿五廢紙，混和百分之七十五的木纖維做紙漿，逐漸把廢紙的份量增至百分之五十，百分之七十五，最後產生一張滿意的紙，用百分之百的廢紙做紙漿。廢紙經過一種「浮選法」加工，成爲紙漿，轉到一個含有用空氣作用與滌劑的槽內，所有廢紙上的墨水等污物泡沫，浮到上面來，再用木漿把泡沫除去，剩下沉底的是純淨紙漿，纖維質受過昵的洗滌及高熱猛煮，并沒有損壞。

快速電子計算機

栗秀

美國盟爾西愛公司，現正發明一種新的電子計算技術，其快速有若閃電，運用在電子計算機上，將比較現時所用的計算機快一千倍。這種未來的計算機，不但簡潔與經濟，而且能在有用的時間內，處理異常複雜的問題。在實驗室用該新技術試驗，已證明其計算的能力卓著，兩位數字的加數，五億分一秒即可獲得答案。新電子計算技術是以微波原則，運用在超音速電達系統，及固體狀態的電子上爲基礎。盟爾西愛公司在實驗室的實驗，已達到兩個數位的加數，祇需電光行走兩尺遠的刹那時間得到總數。

食水輻射探測器

近年來美蘇不斷爆炸核子試驗，世人都恐怕食物及食水，不免沾染致人體吃了受損害的輻射物質。據說一種用以偵查食水的輻射程度的新式輕便「輻射探測器」，不久可以面世，美國礦務局石油研究家，爲發明人建議此種輕便輻射探測器，可以繼續不斷測定食水的供應。它是用電池做動力的，重量約二十磅，將來大量生產，價錢應宜，電池的生命在三百小時以上。

夜香江

菲島五個活寶貝天才樂隊 今起獻藝建國

麗宮木偶奇緣都城演掌上舞　藍天漢宮表演雜技青春之舞

今天是週末假期，夜遊尋樂，誠爲人生樂事，茲將各夜總會設有表演節目者，報導如下：

中環建國夜總會由今晚起增設表演節目，菲律賓五個活寶貝天才樂隊表演搖擺舞樂曲，滑稽奏節，每晚演出兩場，時間是十時卅分和深夜一時，歌星黃佩佩、萊迪、翠文、李敏照常獻唱。

北角麗宮酒樓夜總會每晚十時和深夜一時十五分由木偶大師雷杜邦先生表演木偶戲；丹妮和小姐表演情歌熱舞；歌星萊迪、丹娓照常獻唱。

北角都城酒樓夜總會每晚十時和深夜一時十五分，由澳洲舞蹈明星麥卡令兄妹表演飛人舞、掌上舞；歌星萍姬、露露照常獻唱。

中環藍天夜總會每晚設有雜耍娛樂：十時十五分和深夜一時十五分由江氏姊妹表演驚人雜技，午夜十二時由菲律賓天才舞蹈專家莉莉與星奧表演青春之舞，菲島歌星伊士萊萊照常獻唱。

尖沙咀漢宮酒樓夜總會每晚設有雜耍娛樂：十時十五分和深夜一時由菲律賓天才舞蹈專家莉莉與星奧表演青春之舞；午夜十二時由江氏姊妹表演驚人雜技；菲島歌星美娜照常獻唱。

樂宮樓演雜技情歌　新雅演聯合劇藝團

美麗華演中國民間歌舞劇

尖沙咀樂宮樓供應正宗京菜，晉樂宵夜設有雜耍娛樂：菲島技擊家法蘭奇表演驚人雜技；歌唱電視明星史高表演情歌艷舞。歌星方靜音、丹娓、江韻照常獻唱。

尖沙咀美麗華酒店、餐廳、夜總會每晚由十一、二歲「小神童」小白雪和林舗棠表演中國民間歌劇舞蹈，歌星林佩、露茶照常獻唱。（勇王子）

旺角新雅酒店，酒樓夜總會每晚由聯合劇藝團表演彩鳳舞、雙頭人、王昭君，

菲島五個活寶貝樂隊歌舞今在建國表演

人物動態

茉華星光之夜昨爆場　朱迪周怡邵敏歌聲甜

北角瓊華酒樓夜銀座昨晚隆重貢獻「星光之夜」歌唱節目，美艷歌星茱迪、周怡、邵敏分別登台客串獻唱，博得歡雷般掌聲，昨晚雲華樓頭，衣香鬢影，熱鬧非凡，全場滿座。美艷歌星石慧、沈夢、陳碧茵照常在宵夜時間聯合獻唱，黎兆俠樂隊伴奏。

銅鑼灣東興樓供應正宗京菜，晉樂宵夜是聽時代歌好去處，「百代歌后」逸薇、「金嗓子」黃佩佩常駐獻唱，李寶璇樂隊伴奏。

尖沙咀香檳酒樓夜總會歌唱管樂陣容很強，美艷歌星桂萍、丹妮、黃君美、愛娓、林潔、落蕾長駐獻唱，菲島依星大樂隊伴奏。香檳酒樓夜總會場面高貴，氣氛富于詩情畫意，中外人士一致予以讚揚。

旺角瓊華酒家、茶樓、餐廳、夜總會所供應的中秋月餅，由于用料上乘，製法美妙，所以上市以後，非常暢銷。「瓊華」每日設有下午茶舞，歌星林潔、藍萍、落蕾長駐獻唱。（夜遊人）

東興樓聽歌　瓊華月餅　香檳酒樓歌唱　陳容强

東樂　昨日滿座　今天請早
霍士公司到處賣座　到處歡迎　響滿壇　影俠艷　鑛戰巨片
李察威麥亨利方達安東尼昆
新藝綜合體電影·七彩中文
風塵三俠
今天十二點半粵語對白　玉女私情　明朝早　卡通　餓虎擒羊

樂聲　百老滙
昨日狂滿今天續映
二十世紀霍士特級七彩新藝綜合體戰紀大片　驚險激烈緊張門名人
百戰平西
THE OREGON TRAIL
偉烈麥梅利威廉彼德蓮娜蘇曼
·聯合主演·
樂聲十一時半早場：新彩色綜合片「假期鐵金剛」　明麗聲早場：卡通體育片「百老廿三首主題曲」

普慶　利舞台
最後今明兩天
蘭克公司歐唱巨片
歌台美眷
安喜活主演·片上中文
普慶明午十一點半卡通　利舞台明十一點二　十一點半卡通大鬧天仙配
下星期重映艷屍兇案

香港　皇宮　筲箕灣
明天獻映
電懋公司動人巨片
香車美人
葛蘭　張揚　雷震　劉恩甲
·聯合主演·
監製：鍾啓文　編導：易文
不日加入

新世界　光　今天獻映　第一城　金龍　新星　明天加入
風靡東南亞到處打破賣座紀錄　全部瑰麗七彩
好片不厭千回看
江山美人
林黛　趙雷　主演
導演：李翰祥
邵氏鉅製
「新世界」加映午夜十二時半場　一日四場

香港　第一新　皇宮　三院今天最後
李麗華　王引　嚴俊
三大巨星領銜主演
金龍電懋發行
貴婦風流

娛樂　樂宮
今日娛樂：十一點國語片春曉人家　十二點四女兒　樂宮：十一點菲血記　十二點半洲戰
連日滿！今天請早
聯美大皇牌笑片
榮獲聯美映權第一砲
諧角聖斗卜合　從影以來笑料最多之作！
美艷女星朗達法蘭明合演
老幼咸宜　開心妙品
荒唐大盜
ALIAS JESSE JAMES
艷麗七彩　片上中文
喬裝大盜，打劫火車，毛手毛腳，替人決鬥，巧施妙計，槍法如神
本片結局奇妙請看後勿告人
明早娛樂：十點球場十二點五色香煙滿十點卡罕林無極　樂宮：十點拉卡夫風花雪月　二點半合流

胃部不適痛苦萬分（8）
如果胃內分泌酸素太多，則食物就不能正常消化，而往往因此而引起胃氣痛，腸胃氣脹及其他胃病。
▲有效之治療▼
「胖自美」爲安全迅速之治胃良藥，飯後服食，能舒緩胃部，中和過量之酸素，迅速消除胃部任何不適，並促其使恢復正常機能。
「胖自美」爲治療消化不良之最有效良藥，有藥片及藥粉兩種。

龍虎鬥

第三章　瘋狂的愛的生活

商山四老

龍虎籍
王香琴

五、獨腳神弓

吾師已告汝，一孽之恨，非報不可，但殺汝父者，却非我，不得不向汝醒言，此是實情形，而中所謂了却，是指黑老虎已死，非我殺之也。」黑蝴蝶亢聲曰：「斷魂刺何來？」馬三娘曰：「此我所鑄，在我鑄此鏢時，固不知海萍子有此，此亦實情，馬同聖勝之鏢，我與之，此鏢法之創造，出自蕉鹿山人，蕉鹿山人已委化，但是者不能以爲非。」黑蝴蝶臉色大變，脫明鏡道士作冷笑曰：「道長以公正見稱，對此無語乎？」明鏡道士素輕醫謂，是時則噤若寒蟬，沈中傑知馬三娘所語，不足以服黑蝴蝶之心，如馬三娘所云，是實有，其自製之鏢，與斷魂刺無異，固已可疑，又云創立於蕉鹿山人，而蕉鹿山人已死，無可作證，誰能信之？明鏡道士旣不語，形勢突形緊張，海萍子徐徐曰：「吾之鏢，於三年前擲於東海之濱，事雖無人目覩，但問心無愧，倘有災害，自甘受之。」海萍子是時能表示者，祇此而已，馬三娘大怒曰：「三娘，江湖英傑也，從不畏人，倘以我之言爲不足信，則爲友爲敵，固非所畏，黑老虎犯衆山積，罪惡貫盈，江湖中人，忍讓已久，自見殺於

甘露寺後，聞者快心，不知汝等亦聞否？我今鄭重明言，殺黑老虎者，非我，而爲我之部屬，有欲報仇者，任之可也。」馬三娘本奇醜，是時盛怒，臉作青，形狀殆如暴虎，黑蝴蝶作起，馬三娘瞋目叱曰：「與我決勝負耶？」黑蝴蝶不答，欲離去，馬三娘又厲聲喝曰：「汝能至，不能出，非俠我之命令，不能越此半步。」因馬三娘過於兇暴，沈中傑柯懷義均不平，明鏡道士起言曰：「三娘，父仇人人欲報，我等所不同情於黑蝴蝶者，爲黑老虎生前罪孽太重，殺人太多，若爲合老人無故受傷，其肉更不足食，但黑老虎死於斷魂刺下，則事有可疑，黑蝴蝶要偵查此事，遠赴蕉山，今又南來此地，跋涉南北，孝思可見，汝頃所云，距特不足以服黑蝴蝶之心，且亦不足以服我心，蕉鹿山人之殘鏢，何時鑄作，有誰作證？以蕉鏢隱遁殺人，以違反江湖規矩，誰

實爲之？倘非三娘自作，應當指出其人，庶或寃有頭，債有主，若必含混其詞，徒欲以強力懾人，何以服天下？」明鏡道士侃侃而談，義正詞嚴，黑蝴蝶心頭大快，海萍子則曰：「倘此事不解決，老夫亦感不安，濫殺黑老虎者，是斷魂刺，老夫何以自解於人前？」馬三娘更怒，已欲斥責明鏡道士，豈合老人止之曰：「是者是之，非者非之，汝且以殺黑老虎之人指出，有以服衆。」吳勝怒燬爐前曰：「我殺之。」海萍子問曰：「斷魂鏢得於何處？」吳勝曰：「依蕉鹿山人之鏢法爲之，初不知海萍子有斷魂鏢也。」因吳勝自承，局勢漸明朗，明鏡道士又問何以殺黑老虎？（二九）

出牆艷
胖

第三章　瘋狂的愛的生活

韓貞平又大力的吸了一口烟斗。濃濃的烟影在他的面前裊裊升起。他腦海裏的思緒，亦和烟的影子一樣，一陣一陣的騰升。尤其是昨夜的晚舞會，和邵凝碧的瘋狂般的快樂舞姿，更像電影般很清楚的，在眼前浮現出來。

「她眞是一個喜歡玩的女人！」他輕微地嘆息了一聲，眼前頓又浮現邵凝碧今晨從外邊回來時的情形。她的整個身子竟彷彿是由千萬縷快樂的絲線所織成，臉孔上滿是歡愉的紅潤，眼睛透出無限的笑意，人也彷彿年輕了十幾年。

他不知是覺得歡喜，還是覺得奇異。又大力的吸了一口烟斗，心裏繼續想：

「可憐的碧，自從瓊兒死後，從來沒一天快樂過。幸而昨夜舉行的舞會，每個來賓都很年青很愛玩，正好投合她的脾氣。看她那一副高興的樣子，也許她的已經死去的快樂的心，又重新恢復了。」

他這樣想的時候，身子却微微抖顫了一下，又暗暗說：

「可惜我總是對她不起，她的心境總算稍爲好一點，而我，又再次把她一個人扔在家中，她又怎能忍受得住呢？」

他的眼睛突然的大大瞪着。應該是狂亂地吸着烟斗，不斷的噴出烟，把他的整個臉孔埋着。他吐出一大口烟，低低的說：

「事業和家庭，都是那麼的重要，我究竟應該放棄我的事業，還是放棄我的家庭呢？」

他這樣想了一會，仍然想不出一個解決的辦法。

他的身體本來已經很疲乏，又多吸了幾口烟，感覺很不舒服，初時還能胡思亂想，後來竟然忍不住沉沉的睡着了。

也不知過了多少時候，他的身上忽然觸到一陣溫暖，嘴唇更被緊緊的壓着，他不知道這是夢還是事實，睜開兩眼睛，却看見邵凝碧已笑哈哈的坐在他的面前，急忙掙扎一吓，張開雙手摟抱他，又接連在吻他。他立刻覺得一陣狂喜說：

「碧，你回來了？」

「是的，我回來了！」邵凝碧說：「可是，你爲甚麼不上床睡？却坐在這裏，晚間的風兒，你最不正常，給吹着，明天又要叫頭痛。」

「我祇坐一忽兒！」韓貞平笑說：「我原意是要等你，却不想竟會睡着。」

「你還不知睡了多少時候？」邵凝碧嘻的一聲嬌笑。

「我已睡了很多時間嗎？」韓貞平愕然說：「現在是甚麼時候了？」

「差不多已是夜深三點鐘！」

「噢！」韓貞平吐出一句十分驚詫的聲音：「你到過那裏去？怎會這樣遲纔回來？我還以爲你是去看電影哩。」

「初時不錯是準備去看電影。」邵凝碧的眼睛連翻幾個，「不料剛到中環，又碰見昨夜來過的幾個朋友，給他們拉到夜總會，跳了幾個鐘頭舞，我的腳尖兒也差不多給跳酸哩。」

「你覺得很快樂嗎？」韓貞平關心地對她望去。

「快樂是很快樂！然而……」她頓了一頓，又說：「我又惦念你不知已經回來未？回來了，又不知會不會覺得寂寞。」（四八）

艷影鈎奇
微波

天網恢恢疏而不漏

自中共竊據大陸，推行暴政，鬥爭清算，三反五反，無辜黎庶，遭其殘殺者，不可勝數。惟清算之害，極烈者爲粵南，蓋其地方偏僻，貧富懸殊，無產階級，一朝得勢，必誘發報復，故粵南之地主階級，受清算者，較其他各地爲烈也。茂名有某村，各姓聚族而居，而林姓尤稱巨族，有林翁者，年已六十，妻古氏，亦五十餘。林翁早歲出外營商，大有所獲，乃歸梓里，購置田園，以享天年。其所居曰林莊，佔地畝餘，有園林之勝，村中稱爲巨富。林翁有子，名甯源，年亦三十矣，娶妻陳氏，名淑娟。甯源結婚後不一載，赴美洲，繼父所業，祇遺淑娟在家，侍奉翁姑。淑娟秉性賢淑，事翁姑稱孝，克盡婦道，鄰里稱之，其餘家中尙有一婢，名彩霞，姓林氏，年方十六，乃同族中之女，因貧欠林翁之債不克償，而甘以其女爲婢也。另有一傭，年五十餘矣！名六妞，專司爨事。其在外司田間工作者，有兩個農，一名林坤，年五十，爲人持重老成；一爲林九，年祇廿八。林翁居林莊中，外事有林坤總其成，在家則有古氏主其內，井井有條，而歲入租值，足敷每歲支出而有餘，而翁乃每月匯歸之款，均藏之不用，林翁祇嗜吸林泉，優遊歲月，閒共自得也。詎亦賤披猖，禍及整個大陸，共黨猖獗政權，施行暴政，茂名雖爲邊僻之邑，亦難免遭受荼毒。林翁自知已爲邑中富戶，難免爲不肖者覬覦，乃將細軟貴物而藏，家人相戒，足不出戶，以免招惹是非。不謂禍之來，似從天降。一日，時方及午，林翁與家人閒坐家中，忽聞聲勢喧囂，直湧門外，未幾，忽見百數十人，破門而入，來者或執扁擔，或操鋤頭，均爲鄉中之赤貧者，爲首兩人，身穿灰色軍服，似爲共幹。甫入門，爲首之共幹乃叩林翁曰：「汝爲此屋之主人耶？」林翁態殊鎮靜，乃答曰：「然。余爲林某，一向奉公守法，不知官長此來，是何意也。」共幹答：「余奉命來此，限汝即還出此莊，汝爲大地主，平日魚肉鄉民，已此來特向汝清算。」林翁曰：「官長明達，余居此數十年，一向安於所業，于無魚肉良民，望官長查明，以別是非。」共幹竟厲聲語林翁曰：「余安有如此餘暇，爲汝查明，余此來祇知奉命要汝搬出，不管汝有無魚肉良民也。」林翁曰：「然則官長要余家搬往何所？」共幹曰：「汝搬往莊後之茅則可也。」林翁方欲再向共幹懇求，共幹不顧，突向衆人高呼曰：「汝等將室中各物，盡量搬去，勿留一草一木，此所謂『掃地出門』也。」同來之暴衆，羣然相應，乃肆意將室中各物之可移動者，爭相搶奪，不及片刻，林翁室內，祇餘四壁，可能移動者，已蕩然無存矣。林翁及其妻媳等，祇站在室內，目送衆人搬運而去，不敢置一詞，祇有暗自傷心而已。共幹目睹衆人搬運已畢，復歸而集會，乃對衆人曰：「林翁爲邑中首富，剝削民衆已久，藏鏹必豐，今祇搬硯物，不見金錢，必須追令其說出藏鏹所在也。」衆人轟然應之，有執繩索以縛於林翁項間，有舉鋤以示林翁，向之恐嚇者，并曰：「速言之，否則置汝於死也。」（一）

熱浪
龍驤

二：未亡人

迦日來，我像一個研究一件學問似的在調查徐辛耕的生平，他活着時所遺留的每一件事情。

然而，那些不過是根據一些報紙上的資料，和一些相熟朋友的口頭傳述。小劉的情報還是相當準確的，徐辛耕生前確實是一個熱愛運動的人，凡是球類，他都參加，他又歡喜釣魚、游泳。那些地方應該會有一點綫索可尋的，總之，我總感覺到這件事情裏有蹊蹺，不過，要我這偵探解却不是容易的事情。

最好的調查對象還是他的遺孀朱惠娘那邊。這一天午後，我就決定再去看她。

天氣還是這樣熱，所以，我穿着輕鬆的衣服實在是受罪。當朱惠娘看見我再到來時，她竟然一點意外之感都沒有，祇是表示非常歡迎的道：「很高興能夠再看見你。」

「爲了使你高興一下，所以我又來了。」我裝得很輕鬆的樣子，把皮包放下。然而却不得不取出手帕來，抹着滿臉流出來的汗水。

「我正在想着你時，你就來了。」她說。

「想着那幢屋子的事情是不是，那我告訴你的消息將是不十分好的。」我故作一本正經地說道：「最近的房地產價錢跌得厲害，如果照原來價錢是沒有辦法脫手的，所以我怕這筆佣金是賺不成功的了。」

她一笑跌坐在沙發中。「那麼我會改變主意的。」

哦！我倒懷疑她穿的那件浴袍裏還穿有什麼其他東西沒有。今天她穿的是一件三骨式浴袍，中間有一條腰帶束着的，下邊却是她完全裸露的大腿，連鞋也沒有，祇是赤着腳在地上走着。她的腿很長，除開電影裏，和若干刊登着模特兒的畫報裏，我沒有看見一個女人有過這樣美的腿，而且是這樣骨肉停勻的。

她看見我注意她的腿時，不禁微笑而得意的故意再把一雙腿子在沙發前伸了伸。

我倒爲拉鬆一點頸項間的領口，天氣熱。

「啊！爲什麼你要穿着上衣受罪呢？」

「我們這種職業的人沒有辦法，」我倒覺得自己的耳根發熱。

「現在並不是要你講這些的時候啊！」

「我想我就要走了……」我祇試探着說。

她的反應果然是非常敏捷的：「是和我一起嗎？」

「如果你不介意的話，那麼讓我請你出去飲一點冰吧！」

我完全是打蛇隨棍上的了。

「來來！」她站了起來，是屬中下懷的。「到我的房間裡來，我房裡裝着冷氣的。」（八）

新江湖奇俠傳
新捉刀人著　高寶圖

上文因果

上文說到侯福來到金陵趕考，識同住之陶令香，互相觀察文章，陶大贊侯之立意，入闈考後，陶邀侯福來同往蘇州梅村，至則見其家宏敞之府，書香世第。晚宴豪奢，僅有齊香舖彩衣之女婢侍酒，陶甚大，性情豪邁，而酒量超羣，令侯福來大爲傾倒。酒食所用之器皿，金銀古磁，世所罕見。

今日提要：眞風雅往來無俗人　守文規居然中第一

第七十四回：戀春色紅妝白骨　聽秋聲悟造化玄機
（二二三零）

飲到初更，兩人都有一半醉意，忽然有紅衣小婢來請道：樂舞預備了，請少爺示下。陶令香一揮手道：好罷，就叫她們獻醜，給貴客看看吧。小婢諾諾退去，便有五六人一隊女樂出來，各就紅毡上坐地，奏起樂來，然後即有兩名穿薄紗舞裝的少年女子，從門後翩翩舞出，隨了樂調，舞出各種奇豔的香舞來。侯福來平生從未見過此等艷色，看那兩個女子，都是雪膚花貌，儼然仙子下凡一般，那一投手，一眨眼，一顰一笑，都無不恰到美處，看得侯福來呆了。陶令香等她們舞罷，謂安之時，招手命兩個過來爲貴客把盞，侯福來見她倆人笑迷迷走近跟前，嚇得他不敢正視，那香風脂息，尤令他飄飄然如在夢中。等這些舞妓退入去後，才執杯向陶令香道：吾兄如此高人雅致，眞當今第一個會享福之人，却能如此認眞文章，豈非別有懷抱者，佩服佩服。」那陶令香哈哈笑道：吾兄過獎了，還可以看得麼。侯福來忙乾了一杯道：嶺但可看，簡眞是霓裳羽衣，直見於今日。這時內院又環走了出來，手中捧一紮金綫紮來般，紙中放着侯福來抄了進去給陶令香家人看的文章，陶令香忙接了過來，其中兩本，一本是侯福來抄進去的，一本是陶令香自己的。侯福來見有兩點和考語，還以爲是陶令香的父親看過的，可是字跡娟秀，不似男人的筆跡。陶令香笑着指那殊紅道：這是舍妹大膽亂抹的，她對時文，用過深的功夫，可惜她是女子，不然要家早掛了匾了。侯福來拿了讀時，發覺得無一句圈的不對，那評語精到異常，雖某個有名的大名士，也未必寫得出。最妙的是居然替乃兄陶令香同侯福來定了名第，居然將乃兄列了第一解元，侯福來列了第十名。在侯福來一點沒有什麼，可是陶令香却擬了笑道：小孩不懂得事，輕狂胡爲，甚是有罪。侯福來看過後，暗中吃驚，忙問道：這令妹有多大了。陶令香道：小於弟四歲。今年十四了。侯福來道：十四能批卷如老宗師，眞乃奇才，可惜令妹不能去趕考，如果趕得考時，狀元也垂手可得。陶令香笑道：豈有此理。當即收過去，席散後，即親自同了丫環們送他到客院，也是錦綉滿堂，告別道了晚安，却留下有四個大小不一，綉服豔色不一的侍女在此，侯福來叫她們去歇息，不必伺候了。四個女子指了大房中的大床道：我們也睡在此。侯福來驚道：那有這個道理。其中一個穿紫衣服的答道：這是公子的規矩，侯少爺讓我們睡吧，不然會得罪的。侯福來說什麼都不許，她們問而不敢說，當然可以，只是不許吵我。四個都互相看着，然後答道：就少爺所吩咐，說完即過來爲侯福來寬衣解鞋，先服侍他睡到床中，然後四人都脫得剩下內衣，最奇的也是四種顏色，和外頭的錦衣一樣。侯福來正心誠意，他左右共有四美環着，可是他只閉目不理，想着他那母親夫人的恩德，這些雖是麗姝國色，他也一些不動心。四個雖然依傍他，倒眞正一夜無話。次早醒來，四女已去，陶令香過來向他作揖道：仁兄眞乃天下第一正人。越加器重他，拉住不放，天天談詩吃酒。這日忽聞外頭一片步聲，家人汗流浹背跑進來道：少爺高中了，侯少爺也高中了。城中鑼鼓來報了。兩個喜了一大喜，再細查時，侯福來中在第九，陶令香中在第一名，爲鄉試的解元。這一來，喜不自勝，忙着賞金銀，排酒席。侯福來這才服了陶令香妹子的評語，陶令香至此，才定來向侯福來帶來的那本文章，破題立意，全學的仁兄，猿妻一再囑咐的文章破題，陶令香却聰明過人，又用了仁兄的作法，又出了自己主意。陶令香奉了父母之命，陪同侯福來進到正上房去見面，侯福來見他父母都是溫藹慈祥，雖富貴，可是清氣逼人。連日，促有親友來吃酒作樂，凡來者，沒有不是風雅人物，侯福來好生詫異，怎的這家人家連一個俗的親友都沒有。再住，陶賀一過就告辭。那陶令香不肯，說要他須多住二日，當夜就向他說道：小弟族中，中舉人的以前還沒有過，此次高高第一，皆是吾兄所賜。吾兄當然未婚，家父母有意將小妹奈奪着，令兩同榜，故當親自攜出，以報大德。侯福來不知所措。正是：

雖爲異類　其恩難忘

鴛鴦劍
春卿

五：除暴容　王子結怨

法天上人說着，大踏步出門，看見一個憤怒的青年，正仗着劍站在門口，一見法天上人出來，就朗聲問道：「你是法天上人嗎？」法天上人頷首道：「不錯，你找貧道有何貴幹？」崔誠道：「你幹得好事，我要爲我弟弟報仇，向你索命！」法天上人道：「原來昨晚那人是你弟弟？我可沒想到。他的意外，雖怪你憤怒，但貧道不過出於自衞，希望你能諒解。」崔誠哼了一聲道：「你跑到王府尋蹤，還能說是自衞？」法天上人道：「我跑到王府原不是向他尋釁，是他先動手取我性命，我若稍有不愼，便遭刺死；我能避過，將他殺死，是他功夫不濟；既自知不濟，何苦向別人先動手？這可說是自尋末路！」崔誠聽了，憤恨填膺，怒斥道：「這不能掩飾你的罪行！待我取你狗命，爲我兄弟報仇！」話猶未已，已揮劍向法天上人砍去；法天上人也不閃避，仍站立不動，喝了一聲道：「且慢！你要動手，應想清楚才好，不要走你弟弟舊路！我本不願動手殺人，可是若受別人要挾，則非還擊不可！」崔誠那會受他嚇止？他話未說完，劍已直臨面門。法天上人不慌不忙，將道袍的袖子輕輕一拂，崔誠的劍便給拂落地上；心裡不由得一驚，這道士手無寸鐵，却能與他相鬥，狂自己手持寶劍，給他輕輕一拂便去了；怕他乘勢上前，取他性命，漲紅了臉，不知如何是好。法天上人仍站在那兒，沒向崔誠攻擊；崔誠急忙從地上拾起寶劍，有了武器，勇氣又告陡增，以爲剛才不過因爲拿得不牢，才給他拂掉；第二次向他襲擊時就不再妄攻，先來一招泰山壓頂，乃是佯攻；欲待法天上人拂起衣袖，再向別的要點偷襲，這麼一來，不難將他緊中。可是法天上人看他來勢，已知用意，對他這招攻勢，視若無睹，沒有拂袖；待崔誠連接第二招攤窠尋蛇，眞要向他心窩刺來，離身不過二寸左右手，才拂動衣袖，奇怪崔誠雖拿得牢牢的，仍然脫手手中寶劍。崔誠急忙拾劍起來，法天上人定睛一步，用腳輕輕踏住，對崔誠說道：「朋友，我雖無意中殺你弟弟，你現在旣砍了我兩劍，總該下了心頭一點氣了。」崔誠不答話，要把壓地的劍拿起，可是給法天上人踏着，出盡生平之力也不能動它分毫。法天上人又道：「兩虎相搏，必有一傷。要不是我把他殺死，便是他取我命，這理你該明白，何必苦苦迫我？我任你連砍兩劍，並不還手，別以爲我是可欺，不過對你弟弟之死，表示歉意罷了，我和你兄弟倆原無仇怨，也不願由此結下仇怨。」（八六）

漢宮怨
揚宮文　周子圖

商山四老

「是嗎？」張良又漫應着：「我家居的時候多，對外面的情形不大了解！」

劉邦越來越覺得與張良話不投機了！他嘆了口氣，充滿了牢騷地說：

「你要成神仙，和你談人事，不着邊際！」

於是，劉邦走了，他很鬱鬱，回到長樂宮，煩躁地要求飲酒。

戚夫人也看出了他的心事，但她故作不知，天眞地問：

「陛下，要不要找樂工來演奏？」

「也好！」他在憂鬱中，隨口回答。

於是，一班女樂奉召進入長樂宮，笙簫齊奏，懸慈地唱着戚夫人——恰當此時，長樂宮黃門來奏告：

「太子晉見！」

「他媽的，誰叫他來的啊？」劉邦一拍桌子問。

「是陛下傳喚太子殿下的。」

「胡說！我幾時有過這樣的事？」

「陛下規定，太子朔望入覲！今天是正式覲謁的日子啊！」

「唔——」劉邦雖不願於此時見太子。可是，他又不願破壞規例，終於點頭說：「喚他進來吧！」

於是，長樂宮東便殿的外戶開啓了！

臨門吆呼：「傳召太子殿下。」

於是，太子劉盈率領侍臣進入東殿的外戶，徐徐入殿，兩邊的內侍詫異地看着太子的陪臣——四個鬚髮蒼蒼的老人！與年青的太子在一起，太子的臉上稚氣未除，而陪臣的四張面孔，都是經歷了人生風霜的啊！

他們向內走，四位陪臣站住了，太子晉見大漢皇帝。

當太子拜舞完畢時，劉邦看到那四個陪臣！四個陪臣於同時上前行禮，莊嚴地呼唱萬歲。

劉邦沒有爲太子選擇陪臣，這些年中，他對太子的生活起居，太不關心了！驟然看到四個老人，情不由己地問：

「你們是——」

「臣黃綺……」「臣自商山來，陪侍太子。」四老人中一個，名黃綺的代表同伴奏報姓名出身。

「黃綺，商山？」劉邦詫異着，驕傲，他再問：「你們是商山來——你們……」然，他因這個老人而受驚了。稍爲頓一頓

「是的，陛下曾聘過我們！」仍是黃綺代表回答。

「我從前找過你們兩次啊！」

「那時候，你們爲什麼不來呢？」劉邦直率地問。

「陛下禮賢，當時很使我們興奮，可是，我們聽聞陛下乃重儒生，所以，那時拒絕應召！」站在黃綺右邊的角里先生回答。（二〇）

此恨綿綿
江楓

「天呀！她不過是一個小姑娘啊！」子明苦惱地叫出來。

「她那時已經快十七歲了，也不算小了。只是你那時太迷戀着蘭英的美色，而忽略了身旁這位痴情的女子而已。」

道明說到這裡，從枕底拿出一封緩痕斑駁的信，那是一封很短的信：

「你拿去看吧。」他對子明說。

那封信是蘭芬寫給蘭英的：

姐姐：

我不能再隱瞞下去，我的確愛上子明了。我知道你並不愛他，但我希望你不要愚弄他。人類的感情是珍貴的，不應該隨便施捨，更不應該予取予携，老實說，我自小就並沒有喜歡過你這位姐姐，但我相信也不至於恨你的。

子明看完，默默地將信交回道明，迷惑地說：「我眞不知道她竟是這樣——」

「這封信是蘭芬於前幾天給我的。」道明把信放好，說：「而且剛才我所告訴你的，也是她在前幾天告訴我的。我知道她一向深深愛着你，直到你被蘭英氣走，她仍然沒有忘記你，本來我向她求婚，是一種賭博，我相信可以贏。雖然曾經一度失望過，但我終究是贏了，不料我的病——」

「她爲什麼前幾天才告訴你這些？」子明對眼前的事實仍是莫明其妙。

「她知道我淸楚她的往事。所以在過到你之後，她立刻帶你見我，這是表示她心地坦然。直到最近，她看我病勢又轉惡劣，便以爲是我多心愛護，索性把一切都告訴我，在她來說，這是眞心愛我的表現，我也實感激她這番用意。不過，我其實在三年之前，已感覺到她轉變愛我了。子明，只要得到一個女人的愛，你會感到非常幸福的。」他由衷地說。

「那末，這封信，又怎麼會在她手裡？」

「那就是她的恨她姐姐的原故了。她把信寄給她姐姐，那就是要向她姐姐攤牌，誰料蘭英竟把信給別人看，蘭英認爲這是她強過她妹妹的證據。後來是我設法把信騙到手，交回給蘭芬的。這一次，使蘭芬恨透了她的姐姐，從此在她十七歲的生日派對中，她就堅決不要蘭英參加，你不記得嗎？」

「哦，原來是這樣的。」子明這時才恍然大悟。「這樣說，你這次要我來，就是告訴我這段故事嗎？」

「不，這不過是引子。現在你明白這內中的因由，那末我可以把我的事拜託你了。」道明說着，又從枕底取出一個信封，交給子明，「這是我預立的遺囑，裏面提到一些要煩你代辦的私事，但這是最重要的。至於其他關於生意上的和財產的事情，我已另有信交託給律師了。」（四〇）

邵氏機構－東寶公司　Shaw-Toho presents TOHO FESTIVAL　聯合主辦　東寶電影節
景星　皇都
今天兩院四場獻映
日本東寶三大青春明星　團令子　重山規子　中島其美　隨片登台表演歌舞
景星今天映　唐三藏取西經　主演　千葉信男　團令子
皇都今天映　南國麗人　主演　李香蘭　羅維　池部良
七彩　手車夫之戀　愛情悲劇
七彩　東京小姐　風趣喜劇
七彩　南國麗人　愛情巨片
神怪歌唱巨片　唐三藏取西經
武俠打鬥巨片　俠士宮本武藏

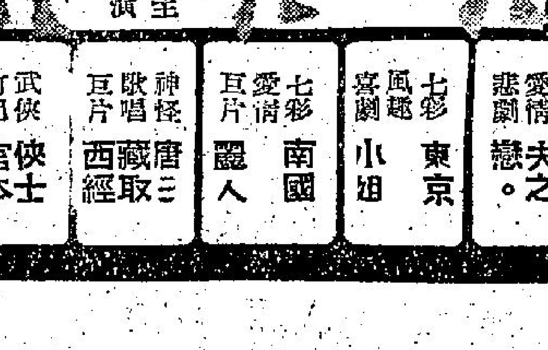

九龍新華　香港豪華　最後今天獻映
美高梅公司　當代歌王　馬利奧蘭沙　代表傑作
傳世人，高歌一曲　已報知音，復聰
中文字幕
MARIO LANZA　For The First Time
嘉莎莎寶　鍾娜　雲　高安　聯合主演
瑰麗彩色
明天隆重獻映　錦城春色　美高梅歌舞彩色巨片　眞基利傑作
明天兩院早場　新華：十一時　十二時　卡通　三閏玉女　豪華：十一時　十二時　小飛俠　脂粉貓三王

二八佳人　中秋巨獻
TOO YOUNG TO LOVE
林翠
四千金編寫後得意傑作
震動東南亞的電懋公司最佳喜劇片

添丁入珍醬園好　甜醋　威靈頓街壹佰號　電話弍三六六○號　支店　北角馬寶道弍拾E

工商日報　分類告白　費廉效大

工商晚報　分類小廣告　每段大字四個，小字十四個　每段收費六元，一天起碼　收費廉，收效大　先收費，無折扣

富士製鉄株式会社最新産品
富士牌
P.F.型 盤札電桿 (PANZERMASTS)
(盤札電桿経済実用具有四大特点)
1. 貯蔵方便
2. 運送軽便
3. 工作簡易
4. 保養容易
詳細說明請函索
富士製鉄株式会社
日本 東京 日本橋 江戸橋
電略 STEELFUJI TOKYO

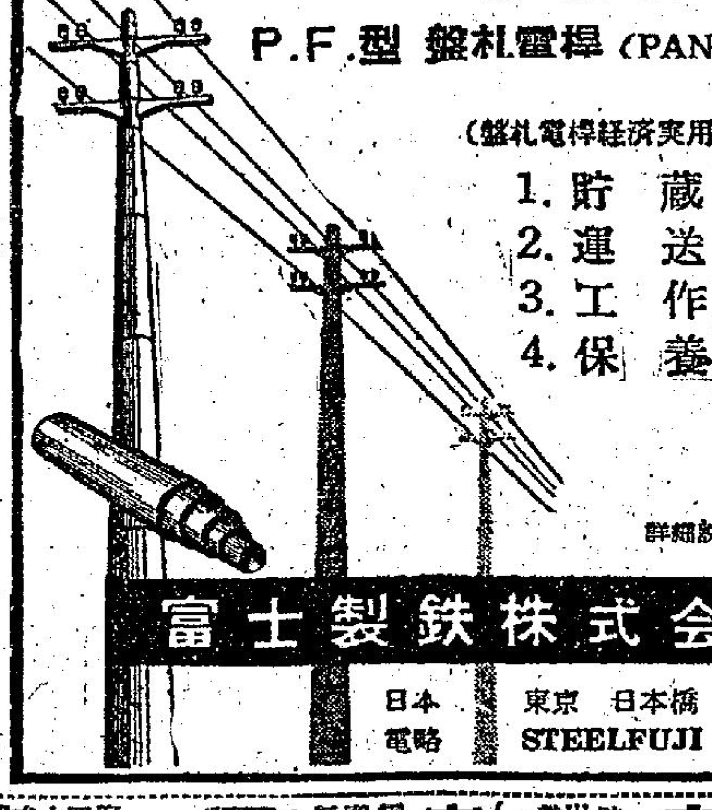

德國　雄無雙　男用紅色大補丸　科學配合生理之超級特效藥
「雄無雙」男用紅色大補丸爲本廠實驗室科學專家研究多年研究及不斷改良之成功產品，其中有效實素包括：獸類睪丸提煉之賀爾蒙，入參，巴西特產之拉丁拿木，及多種維生素等，服後補而不燥，扶元而不刺激，爲生理與科學配合之究出特效藥品，以獨有方法根據人體生理需要，與普通仿製之荷爾蒙維他命混合劑絕對不同，一經服用，加以比較，當即明白。
主治：體力衰竭，疲勞，失眠，腰酸背痛，夜尿頻多，手足冰凍，記憶力減退，發育不全，諸虛百損。
此丸經德國佛蘭克福性學研究院 Institut für Sexualforschung 證明效果優良，並經醫學博士辛士佳斯 Dr. Med. Dr. Phil. Hans Giese，可見此丸確具特效。（按德國醫藥管制嚴密，非特效及國人必需之藥品不准自由售賣）
德國佛蘭克福斯高爾大藥廠出品 H. G. Schulte & Co. Frankfurt/M. Germany
香港總代理：伊士發洋行　電話三三四〇〇　香港郵箱一八六一　說明書函索即寄
注意：請認明紅色藥丸（若非紅色就是僞藥）盒面原印中西文「雄無雙」庶不致誤
金色鋁片封密瓶口　紅色藥丸
各大藥房均有出售

招請什工　廠設新界，招年十八至三十男工，供膳宿，請到公司陳洽

聘請

寫字樓出租　威國街勝利大廈，租價廉宜，請電話二七六八租務

寫字樓出租　九龍尖沙咀樂宮戲院大廈有大小寫字樓出租，有意者請電話大五三二一二六

公寓　南屏　大觀　兩酒店　特價房　日租五元　三元　四元　六元　月租一百十元　一百八十元　一百二十元　常備廳　歡迎面商　香港中環電車路　南屏電話三六五五八　大觀電話三七七三〇

萬茂公寓　環境幽雅　新式大廈　寬敞通風　冷氣房間　合理收費　電話

香港中醫師公會主辦　中醫藥研究院招男女學員　招生
院長：吳肇鐘　副院長：陳亮明　許復琴　教務長：譚寶鈞

九龍城大酒店　冷氣開放　試過你都話搵：靚！平！請來一試！

新華公寓　擴大營業　增設冷氣房間　全部電話　私家浴室　乳膠床褥　房價十元　午夜半價　電話 774041 774042 774043

九龍界廣告各刊登注意　本報委託旺角東樂戲院代洽

皇都　明天十一時早場七彩歌唱片　金殿福星　丹尼嘉演

東方　明日隆重獻映　大地合彩七色　紅顏春醒　The Man Who Understood Women　中文字幕

慶斯　連日狂滿仍映　新藝綜合體　玉樓春劫　西貢課影

京華　今天繼續獻映　康威特　綺蓮芙　姬絲　一千零一夜

百樂門　週末請早　匈京逃命記

美將否禁止港日棉織品輸入 農業部長宣佈政府下週決定

【本報專訊】華盛頓十一日路透社電：農業部長賓遜今日告記者招待會稱：對全國棉花委員會要求禁止日本、香港及其他國家棉織品輸入之呼籲，政府大概會在下週作出決定。

賓遜說：棉花委員會，曾要求該部延期作出決定，俾該會能提出最後意見，該項意見已於九月三日提交農業部。

賓遜稱：對委員會之請願，農業部在下週內將有所決定。

賓遜說：本日較早之前，渠會與敦促渠接納委會請願之衆議院農業委員會委員會議。

該請願書獲得美國南部產棉區議員，及新英倫紡織區與美國東南部之代表們廣泛支持。

該會之請願，係代表今年協助該業之唯一機會。國會協助紗廠之努力，即准彼等以較低價格購買政府所有之棉花，業已失敗。而艾森豪政府又不願採進一步驟，限制棉織品輸入。

冤冤相報何時了！

石硤尾婦人斬人後跳樓斃命

死者之夫日前被別人斬傷，事後她曾聲言為夫復仇。

【本報專訊】一女子今晨將另一女子斬至重傷之後，自己畏罪跳樓自殺，當場斃命。

此宗因同居不和而釀成的一死一傷血案，今晨四時許，發生於深水埗南昌街石硤尾Q座七樓，四一三號門前，死者名郭玉清（三十五歲），與丈夫馬木興（三十七歲，苦力）及一子一女同居Q座七樓四一九號房。傷者名馬玉仙，係海壇街一間紗廠女工（三十五歲），偕夫陳松耐（四十歲，苦力），及兩女亦同住該號，死者住該近門口的小房，而傷者則剛巧住在後便，故同居間少不免發生爭執，結怨日深。

今晨四時許，傷者馬玉仙起床往厠所（即四一三號房與四一九號貼背相連）之時，行至四一三號門口即被一女子從暗處揮刀向之狂斬，一連多刀，身受重傷，倒臥於血泊中。

血案發生之際，許多居民均被呼救之尖叫聲驚醒。據傳：當時的情況是恐怖而混亂，傷者倒地之後，行兇的婦人即躍出該處欄河跳下自殺，由於事出倉卒，沒有人來得及制止，她倒於地下二二七與二二八號對開階前，當場斃命。死者被認出為郭玉清。

不久，大批警探到場查兇，一方面將傷者送往醫院，一方面召人到場拍攝現場情況，然後，由黑箱車將死者送往殮房。

事件發生之後，哄動了整個石硤尾徙置區，不少人談血色變，有人指出，同居同住不和致釀成這宗血案，實在值得人們深思及警惕。

這個居民的說法，是語重心長的。血案的發生原因，可追溯到很遠的日子，而近因則是死者之夫，日前被人斬傷而起。

死者及傷者兩家人與及其他三家人，同居四一九號，由於人口擠擁，和洽相處自有困難。據其他同居說：死者和傷者在此之前，發生口角已不知多少次。

本月五日凌晨一時許，死者的丈夫馬木興放工返家時，入門後踏到了一隻女裝木屐，跌上一枚釘，刺傷了馬之腳底，馬一怒之下，將屐擲落街中，便引起與傷者一家發生激烈爭執，後被同居勸止，事已寢息。

死者與傷者兩家人 年來不斷發生爭執

當晚，天氣炎熱，馬木興獨個兒到該處樓梯睡覺。及至六日凌晨一時許，在熟睡中，被一女子用木櫈痛擊，剎那間復遭一大漢用刀連斬兩刀，他慘叫一聲，倒地暈去。後被送醫院急救。

警方展開調查時，曾傳詢多人，而馬木興經醫院敷治後，即日亦出院。

自此事發生之後，這兩個人家，更是勢成水火。

死者日前曾憤然對人說：她知到斬傷其夫的人是誰，她絕對不會予以放過。當時其他同居及訪客，均會加以勸解。不料今晨爆出了血案。（錦）

市民又有此理論 增加汽車渡海輪 比興建大橋還好

「飛碟」發明將可根本解決

【本報專訊】香港與九龍之渡海交通問題，近來人們談大橋、隧道、鐵道等，聽得頭昏眼花了。但一位冷靜的市民問道：爲什麼要捨近圖遠，而不更深切地考慮增設渡海小輪問題？另一位市民還說：英國已製成「飛碟」，三幾年內，此新的革命性的交通工具將可供世人使用，目前何需橋呀，隧道呀，樓道呀，幾吵不休。

贊成增加汽車小輪爲解決渡海途徑的市民指出：一九五八年內，現有之渡海汽車小輪全年運載汽車一百四十萬輛。北角新汽車渡海小輪，在一九六一年將可開航，由於設備較新穎，此綫每年將可運載汽車一百七十五萬輛，照此計算，在兩年之內，汽車小輪，全年可載運汽車三百十五萬輛。而據有關人士估計，大橋建成後每年不過能通行汽車二百六十萬輛而已。該市民指出，除上述之外，如有需要，小輪碼頭，還可增加擴充，在租車利街及新北角碼頭，使每年載運汽車渡海能力，又增加三百五十萬輛。另外，正如政府交通顧問查理士和斯所初步建議，還可在西環再增建汽車碼頭，又可增加運載額約三百五十萬輛。該人士說：這個數字，可能是贊成小輪以外渡海辦法之人所不曾想及的。而且，如果政府有意於此，則此種理想可在兩年內便成事實。此舉所需的資金，不過是建橋資的一小部份便夠。此外，尚可避免交通集中，造成某區交通擁塞的情況。

屬意於「飛碟」的一位市民稱，香港本島只有三十二平方哩，道路狹窄，發展幾達頂點，如果有橋或隧道，只不過使車輛駛向一個死角，其擁塞是難於想像的。香港是使用「飛碟」作渡海工具的理想地方，根據飛碟的發展進度，至一九六三年左右，飛碟將可以兩分半鐘的時間，橫渡維多利亞港一次矣，何必還斤斤計較於舊法門呢？（乙）

新任澳督十六過港 澳各界籌備歡迎

【本報澳門專訊】此間葡衛京消息：新任總督馬濟時，定十二日由葡京乘機東來，十六日抵港，爲港督嘉賓。十七日乘正午十二時開佛山輪由港來澳，在八號碼頭登岸，首先檢閱儀仗隊，繼續遊全澳一週，在市政廳就職，然後到南灣督轅接見歡迎……

颶風福州登陸 今有零散驟雨

【本報專訊】本港之颶風威脅已完全解除，熱帶風暴娜拉，經已在福州地區登陸，並轉弱為低氣壓，繼續向東北移動。

天文台今晨報告稱：集結於福州附近之低氣壓，正向東北移動，時速約十浬。越南北部及菲律賓以東之太平洋，氣壓頗低。日本之氣壓則高。

預測：今日吹輕微西風，下午轉吹和緩西南風，除有零散驟雨之外，天色頗好。天文台今晨七時，天氣溫度爲華氏表七十八度，濕度爲百分之九十一。

昨日氣溫最高八十四度，最低爲七十三度。（乙）

紐約鎊縮 金市遲開

【本報專訊】今晨期鈔開盤五·七三六二五，隨即呆住。美電按五·七四七七，通天單按五·七三七五。倫敦轉賬鎊乙式，紐約轉賬鎊，縮一文。昨市開始，宋高了期鈔價，如能高過達六百元左右（港幣），收進現紙，宋自可套滙覓利矣。迄九時四十分，金市（及K紙）仍未開。（扣）

今日下午出殯 名書法家呂壽民

名書法家呂壽民，前夕病逝九龍寓所，享年六十有九，經移萬國殯儀館大殮，今日下午三時半出殯，擇葬華人基督教墳場。

一批警員被辭說 官方否認

去年被辭者提請願 但殖民地部未答覆

【本報專訊】官方發言人昨日証實去年底被解除職務之警官一批，已向殖民地部大臣闡諾斯波德，提出請願，要求復職，但至今仍未接獲大臣之答覆。

該發言人又引述警務處長之談話，強烈否認有三十名左右之警官，不久將被解職之傳聞。

昨日一英文報章曾引述「可靠」之消息稱，謂有三十名左右之警官，在不久之時間內，將被解除職務，至於被解職原因，則未籲悉云。

去年底有大批警方人員，被當局解職，雖然當局未透露理由，但據說與執行移民條例錯誤有關。

其中數人，於三個月前，向殖相提出請願，要求將他們復職，或舉行聆訊調查，使他們有機會自辯無罪。（乙）

九龍酒店計劃 興建新酒店

高十四層建費四百萬元

【本報專訊】尖沙咀漢口道九龍酒店，計劃改建爲一座樓高十四層之新酒店，此於日前係該酒店之業主昨日透露者。租務法庭經已豁免該樓宇之租客，新大廈之建築費爲四百萬元，兩年內落成。新酒店將擁有大餐廳，客房一百八十個，各有私家浴室。並有舖房若干個。地下將仍租與現時住客夏利里爾百貨公司，酒店之大堂亦在二樓。全座大廈，安裝冷氣。

地下有兩租客，昨撤退反對，取得新厦廿年租約，其餘金龍找換店，九龍理髮室，則獲得一萬八千元及一萬三千元之補償。（修）

吃了月餅 姊妹中毒

【本報專訊】有一對姊妹，昨晚隨父親到某茶樓品茗，吃了一些月餅，返家之後，即覺不舒服，夕叫頭暈，夕叫肚痛，家人疑是中毒，便報警把她們送去醫院洗胃，已無大礙。姊名譚美美，十一歲，妹名譚志美，九歲，住豬毛山木屋。（乙）

軒尼詩道巴士傷人

【本報專訊】今晨零時許，有一男子在灣仔茶樓附近軒尼詩道，被東行巴士撞倒受傷，後由救護車送入醫院救治，傷者名李爵，三十九歲，住荷里活道。（乙）

江山美人五院再映

邵氏十二金鑼最佳影片「江山美人」，自七月一日起在新華、豪華兩院放映後，轟動港九，本月三日起復在景星、國泰兩院放映，盛況依然不衰，九龍之百樂、麗聲、金華三院也同時加入，放映期前後已歷七十日，成爲國片有史以來之奇蹟。

澳門當局 捕黑人物

【本報澳門專訊】澳門治安當局昨日掃蕩黑人物，前日拘捕「下環四虎」，昨經警察裁判所訊明罪證，各判囚刑七十天。警方并向罪犯提出嚴重警告，期滿出獄，如再向漁民勒索或其他犯罪行爲，定予重罰。

「洋標」示警，並通知經過該處船隻，務宜小心行駛，以策安全。

興利洋行董事 赴美調查業務

香港興利洋行董事鍾打先生，定明天（十三日）乘英國海外航空公司班機赴美國中南美洲各大商行，調查業務，及順往各大城市遊覽，約兩月後回港云。

依波路表廠 百週年紀念

瑞士依波路表，世界馳名，本年爲該廠創立一百週年紀念，特精製新型白金EB百週年紀念表，是一種具有紀念性之精良出品，款樣多種，經已陸續空運抵港應市，愛戴名廠觀表仕女，勿失良機，依波路表特約代理商均售。

兩位律師批准執業

【本報專訊】兩名新律師，今晨由副律政司胡頓陪同，向高院申請在港執業，正按察司何瑾對兩人勗勉後，並祝其執業成功。兩律師之履歷簡述如下：

黃乾亨，於一九三二年出生，在聖士提反男校畢業，港大學肄業，一九五五年畢業後赴英國倫敦大學攻讀法科，於一九五七年獲大律師，去年始回港。

查理士正，於一九三五年出生，其父乃太平紳士李柯正，並曾任南華早報之總編輯多年。查理士正自幼在本港拔萃男校肄業，六年在劉陳高律師樓實習律師，去年赴英考試，本年六月獲得律師銜，今後擬在劉陳高律師樓服務。（尙）

細甸女生過港 參加太平洋節

【本報專訊】應太平洋節委員會邀請，赴三藩市參加開幕典之緬甸大學女學生艾伊旦（AYE AYE THAN），今晨乘泛美航空公司班機由曼谷過港，前往三藩市。伊於抵埗時對記者稱，渠在學校係攻讀外交系者，將來願爲女外交家。渠之嗜好爲打網球。伊於今晨九時卅分乘原機離港，前往檀香山，在該地逗留三天，即續赴三藩市。（杜）

永同輿輪 進行打撈

【本報澳門專訊】前日上午八時四十五分，由港駛至澳外港沉沒之永同輿號貨船，澳門港務廳昨日派遣打號及東亞洋號兩艘拖船，進行打撈工作。

年青舞娘被人打傷

據說事發前與家人口角

【本報專訊】德輔道西四十×號三樓，今晨有一女子被人打傷，腰部手部均有傷痕，報警後被轉送醫院治療。傷者名尤貞娜，廿三歲，是某舞廳的舞女，偕夫及三子女同住上址，據說今晨事發前傷者曾與家人發生口角。（乙）

機場內設立旅店預定處

由旅行協會主理

【本報專訊】由香港旅行社協會在啟德機場設立之旅店預定處，約可在兩週內開始，爲旅客服務。

該服務中心，設於總站入口客部，目的在幫助抵埗旅客訂租旅館，及將旅客送往其已預定住所之旅館。

前此有不少旅館，派人在機場接生意，使乘客受騷擾，尤甚者，即已預訂了房間之旅客，亦每每被這些旅店掇紀，擁去別的旅店。

旅行協會設立旅店預定處之後，將與民航處合作，掃除該類掇紀。

該服務中心，雖然設於機場，但在其他地方入口之旅客，如需要時，亦可向該處求助。（乙）

澳門賽車名單發表

【本報澳門專訊】第六屆澳門汽車比賽，定十一月十四、十五兩日舉行，今屆參加大賽之汽車計共廿五部，好手陳理松、黃石溪、李維、蘇奇、夏域、寶城等，均捲土重來。與賽二十五部車，香港佔十六部，星洲五部，沖繩兩部，日本一部，曼谷一部。

大賽

車主	廠牌
黃石溪（港）	特製福特
安格烈治（港）	MGA
陳理松（星洲）	亞士頓·馬田
鮑檜爾（星洲）	菲拉利·蒙騷
狄龍（港）	凱旋
利維夫人（港）	凱旋
蘇奇（港）	DKW
畢士特（沖繩）	柯士甸·豬利
希夫（曼谷）	LOTUS LE MANS MARK
西路士（港）	凱旋
夏巴（港）	野獸
湯明尼士（港）	賓士
亞確（港）	凱旋
和夫基路（日本）	MGA
寶貝（星洲）	積賀
加路迪（星洲）	亞勒
雷話（港）	柯士甸·豬利
亞爾拔潘（港）	凱旋
安話（星洲）	谷巴·比士圖
葉達棣（港）	積架
夏域（港）	積架
龍鳳生（港）	MGA
林貝（港）	積架或丁勒
勤方（港）	谷巴
于賓夫人（沖繩）	柯士甸·豬利

ACP盃賽

車主	廠牌
安格烈治	MGA
狄龍	凱旋
利維夫人	凱旋
畢士特	柯士甸·豬利
西路士	凱旋
亞確	凱旋
和夫基路	MGA
雷話	柯士甸·豬利
亞爾拔·潘（譯音）	凱旋
龍鳳生	MGA
亞司壯·維特	柯士甸·豬利
于賓夫人	柯士甸·豬利

女子賽

車主	廠牌
安格烈治夫人	MGA
畢士特夫人	柯士甸·豬利
亞司壯·維特	柯士甸·豬利
于賓夫人	柯士甸·豬利

讓分賽

車主	廠牌
蘇奇	AUTO UVIOVDKW
夏巴	通路士
夏巴	蘇士亞
夏巴	千衆
夏巴	比佛武安基亞
香港車行	星架羚羊
香港車行	星架羚羊
捷成洋行	羅士
捷成洋行	羅士
羅賓遜	閃卡·亞郎地
利進車行	快逸
利進車行	快逸
利進車行	快逸
E.E.E.O.	積架
占美·唐維	羅利士
華南車行	雷話
華南車行	雷話

早課鏡頭

好趣成熟更進 一班馬備戰忙

文王

從五月底結束了五八至五九年度賽事後，快活谷沉寂了兩個多月，馬兒肥了，騎士們亦有髀肉復生之感。上月初旬，馬房方面已開始準備復課的腳步功課，經過兩週或三週，馬兒筋骨稍舒，便開始復操的初步課程——慢跑。騎士們除溜避未露者外，亦早于上月底重登鞍韉，練人練馬，在每年度賽馬季開始前的一個月，一切均趨正常了，本報馬經欄亦從今恢復報導晨操，至于尚有少數未完之「新馬共」，在近三週內必全部列登齊全。

五、六、七、八班及新馬A班，已編定由第一練程序，自較第二次才有機會上陣的第二、三、四班及B班積極得多，首次出賽的各班馬，在本週多已完成慢跑階段而開始快跳，其他的仍滯留在初操課程，且有少數在最近才復操者，故目前早課鏡頭上觸采的簡直鳳毛麟角，看來要報名表公佈後，才有磨礪功夫可見。

昨晨三號風球仍高懸，但風勢已轉弱，天色陰晦而無雨，對早操工作無礙，然大師傅中如司馬克及洪變康，則告缺席，可能怯於風暴，暫作休息。郭子猷亦在七時半後才露臉，那時風勢更靜，天色開朗了，觀操人亦較疏，同是因風缺席之故。

△第一班馬，除從心所願與夜遊人，比較疏操外，其他均騎更認眞。昨晨共有五騎出試，多作快跳。助手試西施一里，以二分○二秒（廿九秒四）完全程，一路以平均速度疾馳，走勢爽朗，氣力充沛，步頭靈活之極，骨骼聳動，步幅更闊，趣交大熟時期，目前計估里，以一分五十八秒（廿八秒……

頭初勇，豪氣萬千，尤以身段收得更好，肌肉線條更美，成熟當進一步，這四巨無霸當勢打，今年一班大局，可操生殺權。

△吳志林又試紅光，快跳一里，以一分五十八秒（廿八秒二）完全程，爲月來早課最快的功夫，一氣可成，自屬不弱，但復課後僅試過一次慢六化，然上季應進步了半班，不容輕視。

△勇王子于數日前在返廐途中走脫，幾生意外，馬房爲慎重計，休息了一課，昨又復出，由吳志林主試，快跳六化郎，及半里，第三課即作如是快跳，不無操之太急之嫌，胡蘆裡賣甚麼藥，目前難解索。

△蔡克文試紳士，六化郎一分卅九秒二（廿九秒四），力已淪爲配角，似無疑問。

△頭變驊近轉入蘇方羅夫廐，仍由陸惠民主課，昨蘇方羅夫初次操騮，以二分十秒（卅秒）完一里，在五化郎閘前收停，即落馬拉岡B沙圈，原因未悉，是否有不妥，容查續報。

△機饑復課後進步非常，身段收好，已不可同日語了，目前才踏入成熟階段，郭子猷主持，昨貝爾波夫初次操騮，以二分十六秒一（卅一秒三）完一里，一路留住，未費半力，稍舒筋骨而已，而神清氣爽，活躍多姿，當起之態。

△幸運兒上季兩捷而逃出拗數，及時操起，不能不佩服「佐治」有獨到功夫，經暑期休養，更見茁壯，肌肉飽滿，顯然健康進步，復課已三週，昨林國強試六化郎，一分卅八秒二（卅一秒四），輕舒步頭，姿態飄逸，力道更進，前蹄不若前時之高舉，當有改進，再捷一兩陣，似是輕而易舉的事。

△好趣成熟更進，表現殊佳，復操已五課，日見銳利，首次上陣，什九捧成大熱門。連課由郭子猷主持，貝爾波夫昨初度操騮，以二分十二秒三（廿九秒三）完一里，前段稍留，轉彎直路灑後，走勢已順，一氣可成，奔間終點，步頭催牛開，而速度已不弱，顯然上力更好，確不平常。

聯婚儀式別中西 壁壘分明堂上客 赴宴穿衣莫亂噏 長衫禮服兩俱齊

△九龍自由道一學校利用馬路旁邊的樹蔭下好環境，而且來作臨時運動娛樂場，學生哥猛打繳下幾張球檯，一時馬路變了球場。

△昨晚尖沙咀火車站，火車剛剛從新界到達，發現一名頭戴竹葉帽，肩荷一枝釣魚竿，穿短褂的老人，竹葉帽是特製的，看來不是像個漁翁。據說：那位老人家是個釣魚能手，這頂竹笠帽是認爲得意之作品。

△日來因「娜拉」風經過本港之故，晚上街道上大風呼呼，吹過來有點寒氣，尖沙咀小輪上很多女仕們已穿起羊毛外衣，看上去，秋意甚濃，可說是香港的女人最敏感。

△因過日在港九兩間戲院放映日本電影之影片關係，在兩間戲院裏，見到及聽到的很多都是穿和服及說着日本話的日本人，故「架架」之聲不絕，看上去那裡很像是在東京他們的祖家呢。

△前日有兩股商名流之子女結婚，男家是主張西化式的婚禮，而女家是行中國式婚禮，因此在酒家擺酒時，男家的來客，個個穿起燕尾禮服，但女家的全套長衫及馬掛，有人說：這是正式的「中西合璧」聯婚。

△旺角巴士分段車站，昨晚深夜時候，當兩名舞女模樣的女郎趕到搭巴士時，一輛巴士剛剛開走了，因此，其中一名女郎對另一名女郎說道：「趕唔切做？第二架喇！」另一名女郎聽了，伴嘆道：「食好噉咩？笑鬼，你至第二啲！」引得很多同是搭不上車的人都笑了起來。

△九龍某木屋區內一間小型雜貨店，最近來了一位千嬌百媚，面目姣好的「小姐」來幫手看舖兼賣貨；據一位認識她的人說：「呢條女你估係邊個？佢係旺角××波樓嘅唛（按：即計分員），人稱『嘆嘆嘉居』，收尾唔知點解，身體起了突極變化，先至搬黎呢度『避難』咋！」

△在九龍乘巴士，時常會聽見車上的工作人員互相聊天，這本無甚麼大礙，可是，在他們的談話裡語中，加進了太多的無聊「助語詞」，男乘客聽來倒無所謂，但女乘客或「情侶乘客」們聽來，就不免有些「那個」了！

△昨晚有兩個西婦渡海，她們同穿着印度女服裝，一幅薄薄的彩色絲綢由頸際披到落腳，這不尋常的打扮，引得許多人注目，她們也似覺奇異，但開共一笑，說道：「爲甚麼還睇多人望着我們呢？」

△由於「娜拉」曾一度威脅本港，很多月餅店在三號風球懸掛時，會紛紛把門口的裝飾品除下，以防被風打壞，昨午風過後，這些裝飾品又重新安置，開設年年八月十五中秋節前，這些東西都是招風的。記得去年旺角一間月餅店，剛掛起那幅大彩畫，不及幾日，一晚狂風吹過，那幅彩畫竟被吹塌，今次不能不預先防備了。

扯旗山下

風過着毛衣 女性從來稱敏感 夜歸戴着帽 釣翁自覺最開心

百年老牌 男女補酒
施務露 金鷄鐵樹酒
各國賽會 頭等獎章
滋血健胃懷孕產後病後調養最宜

山地文
砵酒之王
請認嘜招
天祥洋行經理

夏天長炎炎
華榮家備必消暑雪柜
由4.5至16立方尺
有八款備選擇
總代理 遠東洋行
香港雪佐治行地下 電話：32509·21050

拿都鴨七号
附送四罐庄禮盒
品佳禮送

聞

家少主 照權 照安 照樂 照江 照生 少爺 亞曉 亞順 小姐之

令尊翁曾國璇字昌璇老爺 痛于一九五九年九月十一日下午八時十分壽終東華醫院享壽七十有餘 謹擇九月十三日上午十一時大殮 同日下午三時在東華醫院殮房禮堂辭靈 隨即出殯安葬和合石墳場 哀此訃聞

曾宅家人稟報

治喪處東華醫院殮房禮堂

工商晚報 體育

因泰國隊延遲到台 中泰足球次仗 改在明天上演

我隊職球員昨已飛抵台

【台北十一日中央社電】原定十二日在台北舉行的中泰兩國世運足球預賽，已決定順延一天，改在十三日舉行。延期的原因，是泰國足球隊要十一日深夜才能飛到台北。

中華全國體育協進會，十一日上午接到泰國足球協會的電報稱：因為氣候影響，泰國足球隊所坐的飛機，要延遲起飛，大約遲至十一日夜間十一時後才能到台北，並請求將十二日的賽期展延。全國體育協進會已決定把預賽日期延到十三日舉行。

【台北十一日中央社電】中華民國世運足球代表隊廿一人，由總領隊沈瑞慶率領，已於十一日飛到台北，中華民國奧林匹克委員會主席郝傳楷，總幹事江良規，中華全國足球委員會主任委員陳嘉尚，台北市政府主任秘書侯鶴，教育部社教司長劉先雲及各界代表等數百人，在機場熱烈歡迎。

中國世運足球代表隊到達松山機場時，曾參加各界的歡迎儀式，全隊球員由郭秋明執著青天白日滿地紅國旗前導，在空軍軍樂隊的樂聲中，魚貫下機，排成一排橫隊，接受歡迎。

中華全國足球委員會主任委員陳嘉尚上將致歡迎詞，他先向足球代表隊全體職員表示熱烈歡迎，他讚揚他們上月在泰京曼谷以三比一勝泰國，贏得第一場預賽的勝利，勉勵各健兒在第二場預賽中，再接再厲，克竟全功。繼由中華民國奧林匹克委員會主席郝傳楷，為各職球員佩花，陳嘉尚分別頒發比賽紀念章。

中國世運足球隊下榻台北華都飯店，領隊張錦添，管理曾境康，隊員周少雄未能隨隊同來。

【台北十一日泛亞社電】原定十二日在台北舉行之中泰世運足球第二場預賽，現應泰方之請，改在十三日舉行。泰方要求延期之原因，為泰足球隊所乘飛機受氣候影響，須今日深夜到達台北，中華全國體育協進會，今午曾接泰國足球協會電告此事，並請求將比賽展延，全國體育協進會當即再延期一天，出任第二場預賽裁判之韓籍國際裁判金東振，今晨已自漢城抵台，是夜泰隊抵台後，將下榻北投美華閣。據總幹事林鴻坦稱：在泰隊居留期間，將由警務處派員嚴禁伴浴女郎前往兜攬生意。泰隊居住之房間，俱經修葺，環窗皆山，景緻宜人，中國隊則全部下榻西寧南路華都旅社，三位裁判則住在中國之友社。十三日之比賽入場券已大部售清，券價分對號一百元、六十元，不對號四十元、二十元，另有十元、五元兩種「站票」。

因受颱風影響 泰國隊昨夜過港 幸賴民航機飛台 曾境康又定明日歸隊

·羅通·

「國腳」昨已飛台北，準備明天與泰國隊作世運第二次預賽。可是，管理曾境康則未隨隊前往，惹起圈中人士，紛紛推測。因為傑志會今午舉行首次執委會議，於是有人便以為曾境康之不隨「國腳」飛台，乃因留港開會，昨以此詢及曾境康，他却笑着說：「為國效勞，誰較爭取傑志總幹事之職。何況他本人今年決定不再為任何體育團體之總務或幹事之職。此次未能隨「國腳」返國，純屬個人之私事。更可以明告此事，與各體育團體無關。如果來得及的話，他準備明（十三）日飛台歸隊。」

受颱風影響，泰世運隊泰第二場世運預賽，曾境康更透露出，改在昨天由曼谷經港延期一天舉行。他於昨午接到泰國世運足球隊來電，由於颱風過於勢頓，希望中國世運籌委會辦理。同時，他接到了我國體育會副主任委員江良規的長途電話，據說泰世運隊抵港後，可能在港逗留一夜，如果屬實，希望曾境康能夠在明（即今）日無論如何，設法使泰世運足球隊抵達台北。曾境康接到這一長途電話後，立即與民航公司及國泰公司負責洽商，他獲悉了國泰今天無航機前往台北，乃請民航公司，無論如何，於昨晚以航機送泰世運足球隊赴台北，半小時後，曾境康接到民航公司負責人電話，表示決定以泰世運隊在曼谷飛港之航機，原機將之逕往台北。於是，曾境康於昨晚八時半，親往機場接泰世運隊機。

泰世運隊搭乘之民航客機，於昨晚八時四十五分抵達啟德機場，泰領隊乃功，見到曾境康接機，還以為「國腳」仍未飛台，後經曾境康解釋，始知「國腳」早已飛往。同時，曾境康表示他已將罰求延期一天比賽事，告知乃功，預料我國對泰方之請求，必定接納。而民航機則於昨晚九時卅分，由港起航，逕飛台北。

曾境康送機後，他知第二場中泰預賽，我國經已循泰方之請，將原定今天之比賽，改延到明（十三）日舉行時，他表示決定於明（十三）日搭乘航機飛台北歸隊。對於今午傑志第一次執委會議，推選新職員問題，他表示決不任總務或其他要職。

至於曾境康今次之未隨「國腳」同時飛台，已有電告知，仍在馬來亞的陸達熙、李國華和杜永權兩人，歸讀……

漫畫·對唔住都要做一次咯！

兩「華」雖簽東方 仍要回東華

陸達熙已允投東華

·盧俊義。

東華本屆組班，初雖落後，但自獲「三劍客」簽字繼續效力，又得「香港之寶」姚卓然下山投効，就是已簽字東方的朱榮華與李國華，也傳出希望重返東華的消息。

昨日上午，朱榮華與沈瑞慶通電話時，表示決定向東方交涉，改投東華。沈瑞慶認為東華對彼當表歡迎，但不能因此而使兩會發生誤會，所以，他對朱榮華說：除非他能一星期內獲得東方會同意，辦妥轉會手續，否則，東華便無法再候了。

去屆東華會左後衛李國華，本屆亦改投東方，李國華現正代表香港參加默廸卡杯賽，現仍在馬來亞未返港，不過，他的父親李子雲，昨接到李國華來函，表示希望其父親能向東華官員說項，俾他能重返東華會効力。

李子雲昨將李國華來函之意，語東華某重臣，惟某重臣認為，李國華簽字効力東方之球員註册紙，早已遞入足球總會，就算東方會能夠同意其轉會，仍須兩個月時間之久，何況東方未必同意其轉會呢？因此，這位重臣對李子雲說：國華既有仍向東華效力之決心，唯有希望國華在下一屆再返東華而已。

兩員大將，轉為東華効力。

東華會昨已接陸達熙之覆函，表示返港後決定為東華會効力。陸達熙這一封信，係在沈瑞慶率領「國腳」赴台北之前接到，他對於東華本屆組軍工作，已完全達成任務。現在大軍待發之前，對東華仍未簽約之人選問題，定下計劃，交由何鴻毅、劉榮浩等負責辦理。兩後衛當然是陸達熙與杜永權，至於一位前鋒呢，却是一員「飲」……

因為東華鋒線仍欠缺一員左翼，這一人選，最理想當然係朱榮華，但以東華現在的人脚而論，新血張子岱，可以移踢左翼，如果再從得黎展球員，則黎展球可踢中鋒，或轉鋒，全條鋒線，羅國泰領導之下，當有快速之力。陸達熙這一封信……

昨午榮南軒與趙醒楯，已與黎展球商妥，並由劉榮浩取出球員註册紙，由黎展球簽字。因此，東華現只候陸達熙與杜永權兩人返港後，則東華本屆組軍工作，正式大功告成。

左報眞「豈有此理」 蝦仔昨闢謠

謂他下山全非事實

·尼克·

俗語說得好，風水可輪你十年八年，可是無稽的謠言，很容易便被事實擊破的。

昨天左報刊出頭條新聞，謂「郭錦洪昨突要求離南華」，而內文則謂：「昨夜八時在太平館餐室，與「香港之寶」姚卓然，及「少林寺」一位正選球入口中傳出，「蝦仔」郭錦洪，昨天午後（指前午）會向該會足球部主任李添註册紙，要求取銷他的球員註册，準備轉會加入東華……

「蝦仔」郭錦洪，昨天表示，外傳「蝦仔」要求取銷他的球員註册紙，準備轉會加入東華，這眞係使人高深莫測，「蝦仔」向主任李添最近是否曾會面，實況怎樣未悉，但是當日在加山軍營召見各弟兄進行辦理簽紙手續時，本人却有從旁參與工作，說到「蝦仔」的「添食」的車馬費不夠，「喉」問題，與外傳是不相符的。因為理由很簡單，當球員與主任談待遇而進行簽紙時，球員當然認為會方所給予待遇稱心滿意，要是球員對所給待遇，認為才肯動筆的。如果有考慮清楚的話，則簽紙也須待考慮清楚後，始能動筆了，這樣看來，「蝦仔」當時既已簽紙，當然經過考慮認為滿意後，然後才肯炎然動筆的吧，到了現在突傳要求離開南華，這事端使人難以入信的。

最後與主角「蝦仔」傾談，「蝦仔」憤然於色地說，「左報」這指我要「下山」，眞係般向我中傷，他極力否認有此理！並沒有這回事呢。

傑志「大旗手」何三星，昨晨也出現於機場，筆者向他打趣道，為什麼在拉角戰中，能以閃電手法成軍，但獨對「牛屎」黃志强「掛介」，就無所施其技呢？據「福祿壽」透露出一段「掛介」的內幕，他道出「牛屎」掛不成的主因，謂未談條件之先，他首先問明「牛屎」，老老實實倘簽紙？是否即席答允動工，「牛屎」半推半就地回道：「咁……」

組班難爲「叉燒飯」 無意跳槽「水較剪」

球人球事

「叉燒飯」劉松生，本屆出任中華大旗手，在與球員斟組期間，適逢主席陳强，到星洲去參觀默廸卡杯賽，新主任歐陽天闊，又是一位外行人物，一切組班事宜，均由劉松生主理。到目前止，「叉燒飯」對人說，祇得五位球員簽字，因為「叉燒飯」認為他自己在足球圈十多年，未聞過球員要一次過將全季車馬費支清。「叉燒飯」表示倘在一星期內，仍不得球員簽字，準備實行沙陀國借兵。

換言之，到澳門沙岡招兵買馬之謂也。有某球員說，車馬費一次過支清，是最公平之事，因為可能避免爛尾之故。

「小黑」姚卓然，脫離南華，下山而去，現已成事實。昨天南華某重臣稱，姚卓然簽字東華，是千眞萬確，「骨遮」陸達熙歸來，亦同「小黑」一樣，表演佛祖尋母。南華去年雖幾料冠軍，除收入外，不敷支出之數約六七萬。至於李德偉，可能不會跳槽。因為「小黑」離開南華，他便為正選，機會甚多。查姚卓然每年球季快到開鑼，便有提出下山之說，不過得個「講」字，這一回可「眞珠無咁眞」了。

「拼命三郎」張金海，十年前紅絕東南亞，衝鋒陷陣，不遜於小黑裘陳鎭和，近因年齡關係，去屆已高掛球鞋。「拼命三郎」昨天與人談話，做球員當紅時，應該要講現實，如果講義氣，到了技術退化時，班主便看你不起，那時義氣變了兒戲。到了這個時期，想講現實，都不容易。現在開班，最好講現實，球員怕班主爛尾，因為班主不高興……

「水較剪」朱榮華，經已簽字東方，最近傳出：「水較剪」有意向東方當局取回簽字紙，追隨「三怪傑」，共同參加東華。但事實證明，倘若朱榮華要離開東方，當然不會繼續介紹「沙田馬」陳家壽効力東方，且上週還替東方去馬交招兵。東華名單表，現尚欠左翼一員，如果「水較剪」能參加東華，鋒線更為活動，因朱榮華左右翼均能勝任，惟未知東方當局能否放人。

「黑牛」謝錦洪，曾代表自由中國參加世運，及本港埠際賽多次，可惜花無百日香，已入超齡，技術雖能保持，惟氣力已不及黃金時代，故去年由甲組而改在丙組演奏效力。最近「黑牛」應中華大旗手劉松生之邀，下屆轉綠中華，參加預備組。有人笑「黑牛」下屆是升班馬，由丙組一躍而為預備組球員，謝錦洪一時為之氣壞。

前有些亙班欲請「蠟燭脚」以特殊條件爲酬。奈何李德桐無動於心。有人笑「蠟燭脚」不是一位識時務者，惟李德桐認為人各有志，金錢雖好，有時感情尤勝於銅鈿。星島錢中，「恭哥之寶」黃德福，「無膽英雄」黃國甚，及「拼命四郎」張子岱先後離防他去，李德桐已重任在身，成為星島一位食糊人物，大有舉足輕重。故近日下功訓練，相信他日能替星島領導一般新血者，李德桐機會最多。

「蠟燭脚」李德桐，自加入星島以來，始終未有轉會別處，近因本港左翼人材缺之，李德桐也吃香起來。目……

「蠟燭脚」重義氣 「三郎」大談現實

平均實力實難平均 削弱南華便宜東華

·李逵·

足球圈內最近有人喊出「平均實力，增加球賽興趣」的口號，乍然聽來，是相當動聽的，但仔細思索，却發覺有値得研究的問題。

圈內人差不多是一致承認南華是最堅强的隊伍，也無可否認，它的陣容是全港各華隊中最完整的一隊。所謂平均實力，意思是要求南華放出幾個技術較好的球員，去增强弱小隊的戰鬥力。證之香港的球隊大家都曉得，削弱强隊而增强弱隊，使實力相接近，戰情便更有可觀而引人入勝，是原則的理想，則辦較賽更有與趣。

竊以爲要眞正做到平均實力的話，不單是南華應該放棄幾個好手，其他號稱巨型班的也應該同樣的放棄幾個好手。甲組中，撤開陸軍與警察兩隊不談，其他的盡是華隊，如光華、中華、中巴、愉園、東方及星島等，雖說這幾隊就不能夠要增强嗎？老實說，它們也希望自己的實力能夠與南巴、傑等隊較一短長的，不過它們心有餘而力不足，未能組織巨型班罷了。假如南華放走一兩個好手，僅增加東華一隊的實力，這叫做平均的實力，離題萬丈了！

如果眞正的平均實力，就要分別把所有第一流好手，及第二流好手集合然後作合理的分配與各球會，這樣才使甲組中無突出的强隊，也無顯著的弱隊。但，這可能做得到嗎？當然是無可能做到。就算香港是眞正的純業餘資格，各球隊的車馬費並無高低多少的差別，因爲任何一隊都有着要奪標的自私心的，即無可能做到而硬要喊出平均實力，這就顯示着他是幾個班隊要求作「分賍式」的實力平均吧。

竊以爲南華成爲合理想而有定型的勁旅固然是所擁有的人材相當好，但假如因爲有自己的球場而勤奮鍛鍊的話，恐怕也不容易有這般好的成就。南華既有相當好的人材而又有球場勤奮操練了，依然不是不可破的勁旅，以上屆球季來說，南華的戰績有過吃敗仗及要和的紀錄，有許多球隊對着南華是有威脅力而有得比較的，其至光華也曾經過南華而使南華贏得非常吃力，結果是另一件事。假如南華沒有眞正的實力和勤練，就未必可以囊得冠軍。由此看來，南華的實力只是比較堅强罷了，並非强到離譜而並無可以對抗的隊伍，至少東華會敗過南華。比較可靠的是南華勤練而經常保持水準，其他球隊多是後勿無常耳。

這似是特別爲南而打算了。但依我看來，是想藉此來動搖南華保持原有實力的意志，放出一兩個手好而有心拉角的人便得事半功倍。倘若南華放走一兩個好手，雖然減輕負担，但也減輕實力，削弱南華，可能是平均實力口號的結果。

如果南華現有的實力削弱了，很可能連錦標也放棄呢。

出的高帽！就是一頂有計時炸彈的冠軍寶座，一般來說，一個人有慾念，一個團體也有慾念，除非不參加競賽，要參加的就有要奪標的希望。南華繼續參加聯賽，也許不會例外地不想蟬聯冠軍吧。如果想蟬聯冠軍的話，就必須保存旣有實力，還須勤奮操練才有希望，不然的話，錦標可能跟幾個「大牌」而易手了。這裏不是說幾個「大牌」便是錦標對象，但實力削弱了個「大牌」的球隊，也未必就因這幾個「大牌」便可取得冠軍，還須看全隊是否努力競爭而定。

冠軍得失有關訓練 南華前途尚待努力

這一鑊：問班事前程 好頭難好尾

·黃小仙·

我黃小仙暑假未放完，球友已急不及待，竟然唔講道理，走嚟猛拍我間鬼五馬六廟廟門，佢話波季快開始，最多唔係還有十幾日，鬼五馬六廟嘅香陸亦應埋班應市，但佢話：「理三七廿一，一定要入廟搵香陸問支波國班政流年數。還好，幸得我最近以四盆野斟妥一位香陸「馬蹄檬糖露」週年駐廟候教，

「馬蹄檬糖露」照馬蹄檬糖露既支神籤指示，係向一班波友而發，佢話諸君問整年球國班政大勢，神籤指示：佢地答國，此行祇波友，今年你地特地但見人叢中飛出一位球國銷魂「老積」比往年有價値，個班主為着理班不惜高價，並且當你地菩薩假雞假牙，佢話待我拜倒石榴裙下在先，果見「老積」跪下不叩拜，望你地打佢個起，大有一嗅餘香死亦甜，此公一親馬蹄檬糖露芳澤，已是神……

有若隨應酬，球友要求籤，馬蹄檬糖露則拒而不納，佢指為波國還未開鑼，有理由嚟問彼，經我再三解釋，打波係有友誼籤，求籤亦有友誼籤，乃係外塊之一類，友誼賽收龍另計友誼籤，馬蹄檬糖露聽在亦起痰，一於睇錢份上，問個球友要求乜野籤。」

……

李國華「順手牽羊」 扯得杜永權 但東方却反感躊躇 因守衛人材已過剩

（騎士）

東方獲得譚鎭澤簽紙加盟後，組軍已告完成。永遠名譽會長陳樹桓，在聯獎「開列」以前，定本月廿一日晚上，在私邸設宴，歡宴足球部職球員，「陳三哥」將向衆弟兄訓勉鼓勵，希望來屆努力爭取好成績。

到李國華的密函之後，連日覓址租賃球員宿舍，昨天已覓得在希……前東方守衛經已「滿溢」，右後衛已有李國炳照，左後衛有李國華，中衛綫三人亦已配備，由方志才、陳家壽、林尙義三員組成三間綫，而且准毅同與馬孟鴻兩名甲組後備，亦是守衛人材，杜永權加盟已無此需要。

已簽紙東方的球員李國華，在馬來亞有一封密函托黎兆榮帶返香港，親自交與「大旗手」杜文。原來李國華率東方會之命，隨香港參加默廸卡足球隊到馬來亞，負責拉攏杜永權加盟東方。李國華寫給杜文的密函說，杜永權已答允效力東方，一切條件經已斟妥，杜永權返港後即可簽字。

李國華的密函並透露：杜永權在馬來亞曾收到東華的電報，東華力邀他與陸達熙加盟，惟杜永權願意投奔東方。「大旗手」杜文收……

杜文曾將李國華的密函詔示「統帥部」，如何處置，據內幕消息：東華正在急須拉攏杜永權效力，東方可以順水推舟，讓出杜永權給東華。但一部份東方重臣，覺得東華拉走了「新三劍俠」，幾乎使東方組不成軍，因此「條氣唔順」，主張「鬥爆」，寧願軍費負担重一些，也請杜永權簽紙，結果如何，一俟默廸卡香港隊返港，杜永權的出路便可分曉。

東方組軍完成後，……

大局縱橫

·小旋風·

還有兩週，本港足球季便開始了。値得詳羅的本季竟有十支華隊在甲組並肩作戰，之外，還有一隊以華人作主力的警察隊（九名華人，僅屬士及伊雲士乃西人），似正的外隊便只有陸軍，這現象是香港有足球歷史以來所不曾有過的。同時，即使從目前大局粗定的形勢來看，沒有一隊甚堅倒的姿勢出現，亦沒有那一隊是被斷然指定是最弱的一隊，所以，那一隊最具有冠軍相呢？那兩隊是最受降班威脅的？兩者都不容易找得出明顯的對象，即使本季十二隊之中，依然可以分出上中下三貨式，但是，最强的如南華，傑志，巴士，東華，實力與之次强的如陸軍，警察，東方之間，亦相差不會十分遠，飄面雖然稍高，但……

亦不很容易有驗的可能，至初被認為最弱的中華，光華，星島，愉園，中巴五隊，隨時有實力擊敗次强的三隊，所以，本季賽事每週都難免有緊張的局面，幾個形勢的爭奪亦將非常劇烈，在球迷來說，本季將有多幾場好波看的機會，今日本文便先將本季形勢所趨，與及十二隊强弱之所在，以供球迷先行有了認識，對瞭解方面有了補助。

南華是歷年來被公認為最强的一隊，亦沒有一隊認為有贏南華本錢，差不多在予取予攜的情況下，南華所包辦了的錦標，但是，本季因有姚卓然和陸達熙一隊，但是，也是香港有足球歷史以來最多的下山，南華的優勢已經然喪失了。假使不再有人下山，當然還不失爲强隊之一，但必須留意到，劉志炳已由於年齡的限制，去年已開始有很大的退化，而有可能踢不完這個足球季，莫振華，何志坤，亦已於去年開始無法保持水準，都太敏，雖然他們年輕力壯，希望還能不致有更大的退板。之外，盧松江和李德偉較大的成就，無論如何都不能希望於本季有，但因五員守將中，都是死纏爛打之輩，又都踢得夠辣，加以姚卓然經常回君助守，無形中後防方面，多了一名守將……

所以南華今日的實力，雖已打了很大的折扣。何況，還要保持全季沒有球員有傷有病，或者足球場上少了意外才好，否則，要找補替的人，實在是十分困難的。我敢說，南華今年不特無法有蟬聯冠軍的希望，甚而連亞軍亦不易得。

照我看本季四强的陣容，最完整的應首推傑志，十一個球員的位置亦相當合適，尤其是一條後衛綫，可說是全港最强的一隊，只要「神和」能夠保持水準，與添來今年亦應有顯著的進步，但願傑志五名主將，千萬不要踢得太粗魯，在最後防綫上減少危險動作，以免有誤犯天條的危險。因爲，除了郭有之外，司徒堯，吳添來，高保强，陳志剛四人都常會誤踏法網的可能。否則，這條後衛綫，則是絕對理想的。至於五個前鋒，有許多人認爲較弱，但我則認爲只要踢得出水準，亦不會遜於任何一隊的。黃國基的担色雖稍差，但他的腳法却亦非常細膩，傳中的角度亦甚佳，一向都因為拍手太弱，再加上心情上的困擾，本季所以不容易踢得出色，……

……佳的劉志霖，再加上楊偉韜在中路，何况左翼的黎祥，可說是偉雄，去季已嶄露頭角，司徒文亦已回復黃金時代的水準，這條鋒綫唯一的缺憾，便是射手不够，除了司徒文之外，一脚的把握，便却沒有臨門的，但事實上也許有人認爲過份，但我所分析的有些下苦功的地方，是傑志當前急需，我絕對偏坦任何一方之意，我十分相信自己的看法，今年的成績……將，傑志的成就，至於其他的幾隊，較南華爲高，分析。明日將作再

小黑下山影響南華 傑志可以後來居上

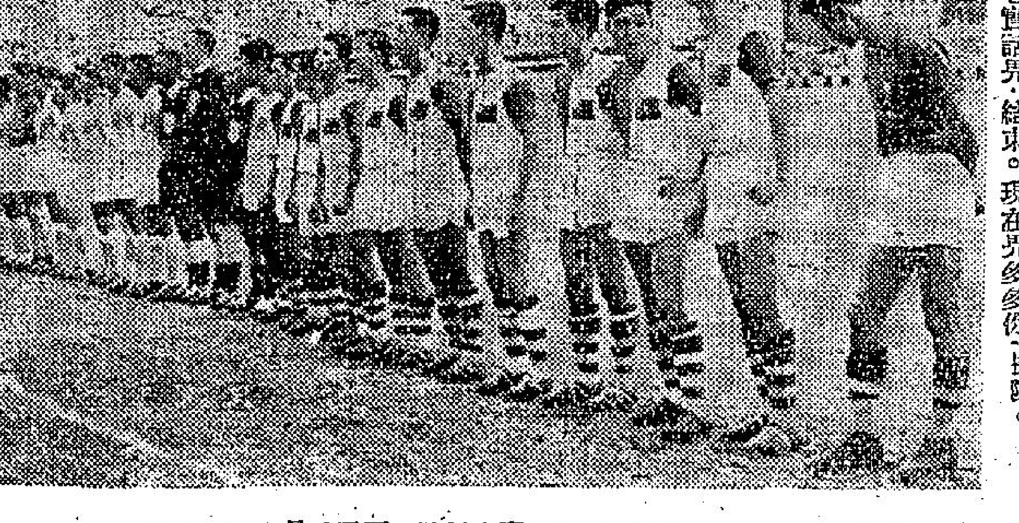

圖片說明：中泰足球首次在泰舉行時，兩隊球員在賽前合影。

（中央社攝）

性情高雅的蘇珊嘉娜

好萊塢的新玉女
蘇珊嘉娜情操高

東尼

秋天，在紐約華麗的旅館房間中，蘇珊嘉娜躺在床上，用被蓋着身體，她的全身一直在發抖，她的頭髮是濕的，在過去，每當她的身體發冷時，她是必定洗頭的，而且就她來說，洗完頭後，她的發冷的毛病，便會好了一半，可是這一次可不同了。

在蘇珊的右手中，她握着一隻聖像，她是天主教徒，她的母親則在爲她祈禱，希望她的病可以早日復原。

在她病前一天，她是在戲院中演戲，與她同演的是她的青春偶像泰倫鮑華，他們當時演的是親蜜的戀愛鏡頭呢，但是在演戲之後，她可就病倒了。

就蘇珊嘉娜的家境來說，她的出身是相當好的，而且她的父母對她眞可以說是愛護備至，不過也就因爲太愛護她了，所以反而使她在許多方面受了限制，幸而她是一個柔順的女兒，所以她並沒有一點叛逆性格，此外，在她的童年中，她是多病的。

她雖然從影不久，但是却已經爲記者們選爲最佳的明星了，目前，感情和她極好的是那位法國老明星梅礱士司花利訊，他說：「在我認識的女明星中，祇有一個人有齊蘇珊嘉娜的性格，這個人是眞烈達嘉寶。」

蘇珊嘉娜今年廿一歲，她的語言天才很好，目前她能說英語，西班牙語，法語與德語，她曾經到歐洲去過，並曾經去過墨西哥城無數次，雖然她是這麼一個活潑的女孩子，但是誰是阿飛樂王，她却是一點也不知道，由此更可以知道她過的是多麼嫺靜與文雅的生活。

她是一個極有教養的女孩子，她可以和你談論悲多汶、巴哈以及布拉姆斯的音樂，她也可以和你談論爵與古典的文學作品，她不算絕代美人，可是却有嘉娜的風韻，她說：「我不理我是不是好看，但是我總願意有我自己這個樣子。」由此又可以看出她的我行我素的性格。

看了上面的介紹，你也許以爲蘇珊嘉娜是一個性情刻板的女孩子，其實絕不是那麼一回事，她是純粹的外圓內方的人，就是對於宗教，她也不會堅持己見。

她的出身極好，父親是一個導演，母親則是一個著名的演員，她是在一九三七年出世，她的家庭經濟環境是非常好的。

當她在過生日時，家中是必然舉行派對的，凡是來參加她的生日派對的，必然是一些儀表非常整齊的女孩子。她的房中掛滿了畫，而且都是當代有名畫家的作品，其中包括畢卡索的，此外，便是畫家們筆下當今紅星畫像。總之，她的家中是充滿了文藝氣息。

她說：「我不僅收藏有世界上的名著，同時我還收藏人們的愛。」事實上，她不僅收藏愛，而且她還把自己的愛分贈與別人。

今天她在好萊塢，凡是認識她的人，都會被她的美麗的風度所吸引，每一個人見了她，都是非常溫和的對待她，可以說你若要想找一個人說她的壞話，那却是非常困難的，有的人更說：「像她這樣的女孩子，是絕對不會有一個人想加害於她的。」

蘇珊嘉娜除了演「春風秋雨」以外，她還演了一部戲叫「魁偉漢人」。當她在拍後面那部戲時，她接到了泰倫鮑華病逝西班牙的消息，她的情緒當時是很壞的。由於他的工作是那麼忙，所以她的戀愛問題，倒是無形中被擱置在一邊了。不過目前在好萊塢，她也有不少的男星做她的朋友，如尊馬蓮落、馬兒達流、埃衛里曼等。當她與這些朋友在一起時，他們會瘋狂的玩着，跳着。她現在是非常幸運的，而且她將會一直的幸運下去。由於她父親是導演，所以好萊塢的人對她又是另眼相看。到處都可以聽到人家說：「這位是保羅導演的千金。」此外，她很少像一般的女星那樣，一天到晚顧着買東西，也就爲了這個東西，你若果希望在百貨商店遇見她，那却是一件困難的事了。

上演血羅衫的吳君麗的戲裝

蘇珊嘉娜的幾個美麗姿勢

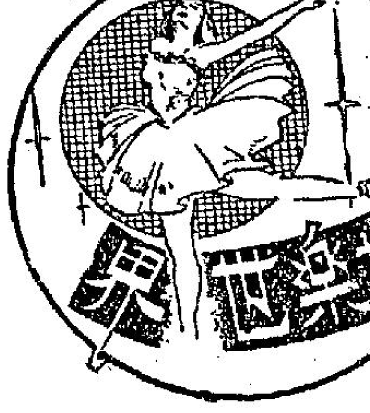

手車伕之戀
東寶五部代表作之一

「手車伕之戀」是「東寶電影節」五部代表作之一，由三船敏郎、高峯秀子、中村伸郎、笠原頌三、松木黨四大巨星領銜主演。

這是一部故事曲折，充滿濃厚人性味的作品。三船敏郎在這片中，扮演增五郎，他是明治大正時代，北九州小黑城的一個手車伕，爲人豪放，舉動粗獷，渾號「無法松」。他有一個壯碩奇偉的體格，市井無賴，對他都畏懼三分。

一次，他看見一個孩子失足墮地受傷，上前相救，並親自送他返家，才知道孩子名叫年男。年男的母親是吉岡太太，長得如花貌美，增五郎一時驚爲天人，呆了一陣，無奈吉岡是當地的首長，地位懸殊，增五郎對她祇有敬慕，實不敢稍存奢念。

吉岡年事已老，不久便病重去世，遺下嬌妻幼兒，常被無賴欺負，增五郎大爲不平，便接受吉岡太太的要求，作爲年男的保護人，無賴這才知難而退，而增五郎的性情，也由此大爲改變，成爲一個性情非常純厚的人，當然，溫和可親的吉岡太太，對他的影響是最大的。

年男長大，到鄉市就讀，增五郎頓失知己，便又回復暴燥的個性，終日酗酒鬧事，旁人爲之側目。

轉瞬又是祭神節，年男率領了一羣青年，參加盛典，返回小黑城，擊青年鼓手，不懂古式鼓法，被觀衆大喝倒采，增五郎看見情形不對，便自告奮勇，上台表演，才替年男挽回不少面子。

增五郎知道吉岡太太，對己實在沒有一點愛情，多年苦戀，實在枉費心思，精神不覺大受刺激，終於自毀於冰天雪地之中。吉岡太太獲知噩耗，大慟，才知自己實在也愛上增五郎，祇因態度矜持，壞了好事，可是醒悟已晚，後悔莫及。

三船敏郎扮演手車夫增五郎，那粗獷的作風，正是他最擅長的戲路，對劇中人的獨特個性，演來栩栩如生，可圈可點。

高峯秀子扮演吉岡太太，文靜賢淑，儀態萬千，那股纖穠不露的內在美，與劇中人身份，適合不過，與三船敏郎，堪稱旗鼓相當。

笠原頌三與松木黨四，分飾年男的成年及童年，演來也很稱職。

全片日本的地方彩色很濃厚，祭神節的場面，更可使你大開眼界。

指掌論英雄
—蝍—
手指鎼疏和手指生毛

「手指鎼疏的，是不是不能剩（積蓄）錢？」招文兄問。

「這不是一定的。手指纖鎼的疏密，是受關節的影響。通常手指是分做露關節和滑關節兩種。露關節的指鎼疏，滑關節的指鎼密。手指關節發達，節段極粗的人，凡事要講求理論，分斷解剖，精心竅劃。有時又泥守舊規，近於固執。手指關節發達的，大多數有辦事能力，是最好的助手。關節不滑的，有果敢進取的精神。關節不發達的，好支配別人，自己任性作爲，却要別人守規則。

「就性格來說，是露指節的人較爲正直信實，易於相處。說到財的積聚，却要參看另外的部位了。」我答。

「不要儘說不喝，再加一點酒！」主人殷勤招待，還替我揀菜，我稱謝不迭。

「有些人手指生毛的，這是怎麼說？」

「手指背上生毛的，不論在第二節或第三節，是表示這個人性情急躁，容易發怒，但是膽汁虛弱，如果是婦女的手指有毛的，這個人就未免忍心一點。」我說。

「關於指甲，我在報上看過你的大作，可是你沒有提起那指甲上的小月形。」招文嫂對手相學頗有興趣，她竟然記得這麼問起來。我向她解釋：「在報上發表的，都是答問，沒有要問的，也就寫不出什麼來了。說到指甲上的小月形，那是一個人健康的表徵。正和指甲一樣，有時，表現各種病態。拇指指甲上的小月，也能推測出生的月子。例如在陰曆每月十五出生的人，因爲那時候月亮圓滿，拇指指甲上的小月形也圓滿。如果是初四、五或是廿四、五出生的，月亮纖弱，指甲上的小月形也跟着纖弱了。」

由指甲上的小月形表現病徵，說到貧血和血壓高，又到幾個朋友的血壓高病近況，話題扯到人生聚散的離奇巧合，各抒見聞，這頓飯吃得痛快極了。

招文嫂要我們同到客廳那邊去吃水果，要再談談手相，大家也恭敬不如從命了。（四）

麻雀論戰
霄木

論留張與打門風
—開局作戰研究之二—

留張有研究

昨論開局爛牌，怎樣留張是最重要的戰術；今詳釋之。

「先打么九，先打門風」，乃是開局後的行進成法；因形勢而異（番子的去留，容後論述）；至于打出了門風么九之後，對于孤張色子何去何留的問題，每爲戰友們所忽畧。今作專題討論，不祇對開局爛牌而言，經常亦適用之，幸垂意焉。

留起孤張色子，爲提防別家鷄糊，則應歸「扣牌」一類的戰術。（七月五、十、十二日刊出）留張的目的，是在乎擇搭，——因搭數不足，乃留起色子，希望摸到有關連的色子來，得多一搭。故運用的技巧，乃從如何才能快成一搭方面着手。它的行動是「追」，原則是從術數中得來。筒、索、萬色子，每類由一至九，除么九因能發生關連作用的牌數較少，通常先被打出之外，照研究者爲二三四五六七八共七張，何者較易撞成搭與撞成好搭呢？我舉出一個主要的法則，叫做「雙不如單」。

計分有高下：這法則即是說：留張擇搭，雙數牌張比不上單數好。何以故？先說雙數色子成搭的情形：二四六八雙張中，能上下都撞成上下張者祇有四六，各計兩分；也能上下撞成偏張，各計一分，共得六分。二八雙張，祇有一方能撞成上下張，得二分，上下成偏張，勉强各都計一分，共得四分（所以常法打了么九之後，就次及二八張了）。至於單數色子成搭的情形，則三五七單張，照上計算，均可得六分。結計：單數張分數較高。

搭好有等差：三五七張與四六張，同計六分，又如何比較呢？試從好搭不好搭方面分析之。三、七單數能撞成上下張的，是「三」撞二聽一四，撞四聽二五；「七」撞八聽六九，撞六聽五八，那一九二八張都是易求難到的牌，該是好搭。至四、六雙數能撞成上下張的，是三四或四五、五六或六七，祇有聽二八張的是次好搭，都翻不到么九張的；成搭的成份，相差可大了。又從成鈎張的情形比較：「三」撞一聽二，撞五聽四，和「七」撞九聽八，撞五聽六，其中的二八張是較易求鈎到的；而「四」撞二聽三，撞六聽五，和「六」撞八聽七，撞四聽五，那三、七張，張張是邊張，五張中心張，都不易求的。

長短有長短：「三」撞五後，可以長延到七九，「七」撞五後，可以長延到三一，都是鈎張中較好的，而且可以分作兩搭來，四六張長延到二四六八張，既不是好鈎張，也只能作一搭計。長短之數，大不相同。所以有同色子三七兩孤張在手，切不可嫌棄，因其變同色子撞來，也能成搭的，四六張就比不上它的「牌鉄」好了。

至于單數張五，是中心張，無論怎樣展延，它都比別的牌張勝一籌的，無待論究。

綜上所論，是證明「雙不如單」這法則，是很有根據的。所以說，要留張擇搭時，留單數色子是勝于雙數的。

打門風先後

開局先打自己無番的門風，是第一步行動，無須解釋，他們風中有圈風，家家有番，一家雙番，又自己坐雙番位的，則其他三張無番，否則有兩張是自己無番的門風。本節所研究的，乃是對于自己無番的門風打出的次序的先後，有無問題？這也是常被戰友們忽畧的。

十多年前，我曾經讀過某報「竹林雜話」，著的「麻雀的哲學」專欄，其中有一節是論談到這問題。他主張該先打自己上家的門風，次對家，再次下家，理由是：就牌的輪次上推進，自己也就可以得到在模東風東位，手上有南西北，先打北風，他碰出牌，自己就可以跟着搶進一張了。後來有某博士——當然是麻雀哲學博士——不同意這見解，他說出一篇術數上的道理來：

照上例，上家手成北風對，你搶先打去，確被被下家或對家先打出，在進張上得到便宜，其比例爲四分三，二分一，與四分一。但如果下家手有南風對，你不先打南給他碰了（有四分一進張便宜），反而由下家或對家打出，則你反吃虧了二分一或四分一的進張。兩相比較，這是南西北順打的分數爲一籌云。博士跟隨士主張的次序，恰好相反，我以爲博士的見解較廣大一點。戰友們不妨研究研究，就可知道最平常的出張，也大有理由在的。

至于圈風打出的次序，因它有番，我打算留後跟中發白番子一起論述之。

香港棋壇
曼翁

棋經　第四三期

—全港棋賽雜感錄之五—

本港棋壇現況，姑勿論是否存有歷史性或個別性的缺憾弱點，但香港棋壇之前途，自有其光明的一面，主要在於棋壇風氣之刷新。

就先從職業棋友們說起，因爲這些「棋王」們在壇上是受注意的對象，也是棋壇的骨幹。他們是靠藝術本領，精神心機換來的酬報，祇要取不傷廉，可稱天公地道，「棋王」們必須了解以棋會友的宗旨，對於向學的棋友們循循善誘，造成棋壇中充滿「藝術——和諧——快樂」的高尚氣氛，自然會吸引更多棋友前來分享棋中趣，循此路去，棋壇前途之光明鼎盛，並非難事。再從廣泛些的觀點來看，必須從棋友們的生活作風上顯現出實際之努力，過去我們見到南北棋人生活，多數習於頹散頹廢，德行上的修養，大都甚乏空虛，實在令人惋惜痛心，希望他們必須了解到：下好棋固然重要，而覺好自己的生活尤爲要緊，否則一般吊兒郎當作風永遠不能贏得棋愛尊重，不獨棋壇聲譽受到玷辱，而且必然是坎坷終身，生活窮困，現成的例子很多，值得年青棋手們警惕鑑戒。

六傑決賽紀錄（五）

蘇福蔭（黑方）

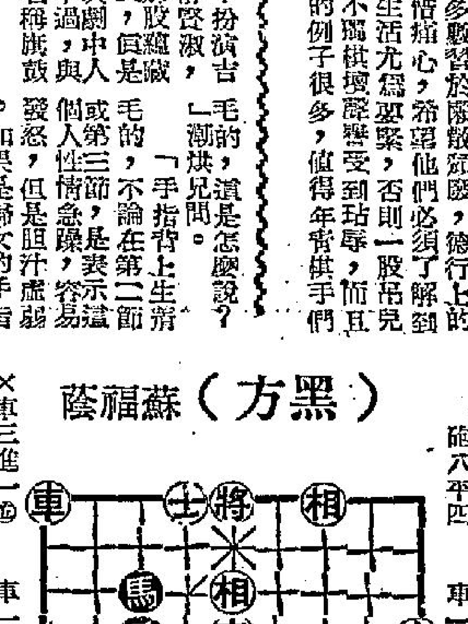

鄧堤（紅方）

第九局（八月十九晚第三場）

馬二進三　馬八進七　車九進一　砲八進二　砲二退一　砲一平八　車一平二　車二進三　兵七進一　車二退二　車二平六　馬八進七　車前平七　砲八平四

鄧堤（先）

[illegible]

蘇福蔭（勝）

兵七進一　相三進五　車九平六　車六平七　相七進五　馬七退五　馬五進七　馬七進九　馬九進八　兵七進一　車前退三　士四進五　車六進八　車七平三

馬八進七　砲二進六　車一平二　砲八平七　砲七平五　砲七進一　士六退五　卒一進一　車一進八　馬一進三　車八進七　砲六退二　士五退四　象三進五（如圖）

評註：㊀貪相過於躁急，應先走車二進四，趁咬砲先手，免受封鎖，不致有後着之困滯。[illegible]

第十局（八月十九晚第三局）

黃福（先）

[illegible]

林（勝）

[illegible]

光華隊再征日本
鍾錦泉與日領隊
曾在馬來亞商談
初步已獲原則上接納

新馬公

前宵西南酒家內，光華「水龍王」夜宴雄，在酒酣耳熱中，透露了光華將備遠征日本的計劃，雖然計劃成功與否，還未可知，但絕對不是「講來講」那般志在宣傳作用。當透露這消息接洽經過時，是在無意中談及的，可見得並不是砌詞了。香港足球隊去過日本表演的，僅有光華一隊。早在六七年前，王志聖曾策劃光華於南遊後接駁東征日本，光華僅負一場，勝多負少，當時日本足球技術水準不高，光華留下個好印象。現在的日本足球水準已提高許多了，光華實地重遊，不可能如首次贏得那般容易。

據鄧泰全對記者表示：在歡廸卡大賽中，鍾錦泉曾和日本隊領隊會談，鍾錦泉盛讚日本隊技術比前進步，將是亞洲區國際間的勁敵。日本隊進步，固然是普遍提倡及勤奮鍛鍊所致，同時也是光華到日本去而留下的良好示範。鄧泰全在旁聽了便採取「打蛇隨棍上」的手法，插口說：「光華到日本去訪問過一次，而使日本的足球技術有長足進步，這雖然不是光華的力量，也是由光華而挑起日本對足球的注意力更大。現在事隔多年，似有邀請光華再去訪問的必要了。日本有了進步，光華的實力也已比前增强了，雙方有得比較，更能引起觀衆注意。」鍾錦泉表示：光華如在可能範圍下，是成願意日本走一趟的，只要不虧累太多就住。

日本領隊聽了馬上表示歡迎，待同日本後則向日本全國體育協會提出報告，如得到同意及批准後，則來信香港和光華接洽。他並掏出名片，留下在日本的通訊處與鍾錦泉。

在往時來說，日本邀請外隊，既不包食宿，也不分賬，只是給予旅費及招呼食宿，客隊注定要蝕一程旅費的。往年光華往日時也是一樣，不計較蝕，當時志在避埠，在日本領得一程返港機票款後，順道往韓國表演，這才賺得甜頭。因此，鄧泰全便向日本領隊提議，他說：「要更快的提高日本足球水準，必須有更多的外隊前去表演，如果只給客隊一程機票，則客隊多要受累，如能給予雙程飛機票，就可能有多幾隊作爲避埠性質去訪問了。」日本領隊對這意見表示贊同，願意向日本當局提出研究，但可慮的是外匯問題。

「水龍王」也許是想到日本去看看東洋景色及原子爆炸地點吧，他在傍極力慫恿日本領隊促成邀請光華去表演。鄧泰全說：「香港球隊實力比光華更堅强的也有好幾隊，但太堅强的隊伍到日本去沒有對手，戰情缺乏之精采可觀，反而引不起觀衆興趣。光華的戰鬥力比日本差不多，實力相埒，戰情才精采可觀，球迷也會感覺興趣。」日本領隊對此說並無若何意見，只是表示：光華曾到過日本，再去也比較容易，他願意盡力促成光華訪問日本之舉，預料日本球迷也喜歡看看六七年前的光華，到現在又進步了多少，因此約定將來用信件再度接洽。

中華還未組成班，實力如何還未可知，中華主席陳强也是歡廸卡大獎貴賓之一，他在傍聽了鍾錦泉及鄧泰全與日本領隊接洽的事，心中躍躍欲動，想分一杯羹，便笑着對日本領隊說：「鍾錦泉先生是光華會會長，也是我們中華會會長，光華與中華同是一家，到時如果認爲單是光華一隊稍嫌薄弱，則大可以組成光、中聯隊訪問日本，這般聯軍的實力就足夠雄厚了。」日本領隊對此唯唯否否，鍾錦泉、鄧泰全也不便多說話。事實上，鍾錦泉是光華會長，也是中華會長，鄧泰全也是光、中兩會的執委職位的紅花綠葉，同氣連枝，不便輕此薄彼，但接洽的初意却是爲光華隊，現在僅是搭綫式的初步接洽，能否成爲事實還未可知。

大牌日記
這一天：
誓神劈願冇得變
三星簽字有原因

·阿拉·

這幾天來，國內應付過七八天，謠言滿天飛，球員們不知是另有作用呢？還是存心開玩笑，分明是已經簽了字的，却偏說並未簽字，眞正未簽字的，竟說早一個星期已簽字了。班政家更不可思議，信口雌黃，隨便說而不負責任，因此在組班期內，什麼消息都是了一輪，現在如何呢？[illegible]

[illegible]

保証不降班
歐陽天圖的豪語
但中華重臣極躭心

·長江·

一九五九年至六零年的足球季節，即將於本月二十六日展開，本屆甲組隊伍，除了陸軍、警察以外，其餘南華、東華、九巴、傑志、東方、愉園、中巴、光華、星島、中華十一個華會，只有中華會尚未組軍完成。各隊陣容，已經具見規模，而且大部球員，已經呈報足總註冊了。肝衡足球圈的大牌球員固然已經給各强隊羅致殆盡，就是中牌球員，甚至「牌仔」，也屈指可數了。中華的組軍，究竟有什麼錦囊妙計呢？他們到底能否組成一枝「雞尾」班，爭一日之長，而實力是與其他班匹敵呢？這便是中華的重臣們，所引爲躭心的。

記者曾日與中華的元老和上屆球員們接觸過，反映出元老們對中華的冀望，他們都對本屆負責組軍的人員，有所指責，[illegible]

……球員「有路就走」了。這二位中華元老對於「開列」在即，中華至今僅將譚煥強、梁林、陳錦新、梁其興、梁樹幾個球員，雖開各班陣容一比，便有「牛牌與紋牌」的分野，究竟所謂澳門的「沙膽三虎將」是什麼貨色呢？這兩位中華元老不敢看好，也就常就心中華的甲組球隊的光榮歷史，會在這一屆球季裏被斷送了。

因此，他們指出：這種組軍辦法，完全是「大刀隊」政策，要想用「大刀隊」來嚇號洋槍洋砲的悲劇，張聯新過去一屆，雖然有其不盡人意之處，但他預早召集球員，在未開列前就作了幾場友誼賽，然後作爲他選擇球員的根據，仍然值得一讚，可惜今屆大有「開鑼鼓而思良將」。

不過，中華足球部主任歐陽天圖，也有他的一套，他對記者分析：保証中華不致於走到降班的厄運，他深信他的老友劉松生會給中華組成一隊實力足與各隊抗衡的球隊。他且說沙膽三虎將，定於今天前抵港，內中有幾位好手，將是中華的台柱球員。

歐陽主任又很有準備的說：中華預備組的新血隊員與小球隊的球員，大部將使用復，因此，他有把握保証中華甲組和預備組的實力，相當不俗。究竟中華的實力怎樣，那就要看過才知了！

十叔愛將胡友琴

胡友琴是金銀貿易場的泳手，開平縣人，現年廿一歲，是金銀泳團顧問「十叔」李兆溝旗下的泳手，是「十叔」一員愛將。

胡友琴是一員有爲新血泳手，受「十叔」栽培苦練，擅長蛙蝶兩式，一九五五年已無師自通，在阿公巖南華場及太古泳池游衛生水，後到金銀場爲「十叔」賞識，置於旗下。一九五六年，「十叔」才授以蝶式，當「十叔」得有一本荷利名教練的最新蝶泳方法，「十叔」依書直說來教授，把他的技術練到很好。

在去月華會籌備參加本月份舉行的華人公開泳賽，「十叔」旗下泳員梁嘉勇，黃浩明，杜國雄，莫耀棠，陳卓輝，關司徒就，唐志成，陳卓欽，周少朗，司徒駿和胡友琴等在金銀場苦練，以便屆時一逞英雄，單是胡友琴的二百公尺蛙泳成績，經常測驗是三分〇四秒及五秒之間，以此成績，在乙組賽員中，無出其右，而「十叔」旗下除梁嘉勇一名乃甲組之外，其餘均是乙組人材，參加而各人所具成績，可得金榜題名，惟一經公開賽，「十叔」不知何故，按兵不舉，竟失掉必得的男子乙組個人及團體總錦標，實屬可惜。

× × ×

梁麗英在南華，也不過一員女子乙組蛙式泳手，雖然在南華水運中稍有成就，但是一參加公開比賽，便感到技不如人，去年她在南華水運席上問及筆者，有何辦法在公開賽揚名顯父母？筆者請她參加女子跳水，定有成就。果然她在今年在華泳聯會下，一鳴驚人。

跳水新秀　梁麗英

梁麗英是番禺人，今年十九歲，前在新法書院肄業，現在已經出來社會服務了。當一九五五年她便在南華阿公岩跟「梁醒波」黃福興及吳芹成習泳，五年之中，一味蛙式，一九五六年參加中西和華泳兩會公開賽，因爲技不如人，一到入圍決賽，就名落孫山，不過她在華人校際二百蛙泳，也奪過一次首席。她幾年來在公開乙組泳賽屆屆不得志，她又感到身型力不及梁滑泳、尹家騮等，於是決心拾棄泳賽，從事花式跳水。

她學跳水，說來一件可圈可點的事，就是上月廿二日才由黃國儆、鄭雄幾個人向她指教，黃國傑、黎卓明、張桂全、陳國儒起初瞎上眼睛跳下去，不管跳成「蛤食月」抑或「牛頭跌月」，結果有志者事竟成，學曉後跟斗，前曲刀，後平跳，前平跳四個比賽項目，她就報名參加跳水比賽，結果她獲得第三名，這回祇得三員女將參加。她除水運之外，籃球、乒乓、羽毛球，賽跑四項運動都玩得甚好，還多才多藝哩。（江扉）